Мы храним тебя, Россия!

КРАСНАЯ ЗВЕЗДА

Центральный орган Министерства обороны России • 2013 • 25 – 31 января • Еженедельный выпуск • № 13 (26232)

СОЛДАТА

Фото Юрия ШИПИЛОВА.

ЗАКАЛЯЕТ ПОЛЕ

• ПОД АНДРЕЕВСКИМ ФЛАГОМ • 2-я стр.

• ГЕНШТАБ: ТРАДИЦИИ, ЛЮДИ, ДЕЛА • 4–9-я стр.

• ИХТИАНДРЫ XXI ВЕКА • 12–13-я стр.

• КАК СЛУЖИТСЯ НА ГРАНИЦЕ • 15-я стр.

• ВАС ПРИГЛАШАЕТ КЛУБ «ПО КОНЯМ!» • 19-я стр.

ISSN 0023-4559

ВСЕЙ МОЩЬЮ ФЛОТА

Продолжается крупнейшее за последние десятилетия учение Военно-морского флота России. Основная задача манёвров – проверка готовности органов военного управления и межфлотской группировки сил к выполнению задач по предназначению в дальней морской зоне.

В ХОДЕ УЧЕНИЯ, которое продлится до 29 января 2013 года, российские моряки в Чёрном и Средиземном морях выполняют различные боевые упражнения, в том числе ракетные и артиллерийские стрельбы. В числе участников манёвров гвардейский ракетный крейсер «Москва», большой противолодочный корабль «Североморск», сторожевые корабли «Сметливый», «Ярослав Мудрый», большие десантные корабли «Саратов», «Азов», «Калининград», «Александр Шабалин», специальные корабли и суда обеспечения, а также Дальняя авиация и 4-е командование ВВС и ПВО.

Как отмечалось на селекторном совещании с руководящим составом Вооружённых Сил, которое провёл начальник Генерального штаба ВС РФ генерал-полковник Валерий Герасимов, в учении наряду с надводными кораблями и судами обеспечения принимают участие и подводные лодки. Также задействованы 25 самолётов и вертолётов авиации флота, Дальней авиации, авиации Южного военного округа.

Учение межфлотской группировки проводится в соответствии с планом подготовки Вооружённых Сил Российской Федерации на 2013 год. В ходе манёвров отрабатываются вопросы создания объединённой группировки ВМФ за пределами России, планирования её применения и выполнения совместных действий по единому замыслу. Подготовка к учению осуществлялась всеми флотами с декабря 2012 года и предусматривала рекогносцировку районов учения, выполнение подготовительных командно-штабных тренировок с элементами огневой подготовки, а также мероприятий антитеррористической и антипиратской направленности.

Как заявил глава МИД РФ Сергей Лавров, присутствие российского флота в Средиземном море обусловлено особенностями момента. «Мы не заинтересованы в том, чтобы район Средиземноморья дестабилизировался ещё больше, и присутствие нашего флота там является безусловным фактором стабилизации обстановки... Для того чтобы армия и флот были в правильном, нужном состоянии, необходимо тренироваться, и учения наших Сухопутных, Военно-воздушных сил и ВМФ стали регулярными, в этом нет ничего необычного», – отметил Сергей Лавров на недавней пресс-конференции по итогам 2012 года.

Штаб руководства учением размещён на борту гвардейского ракетного крейсера «Москва», оснащённого современными системами управления и космической связи, позволяющими обеспечить эффективное руководство учением в режиме реального времени из Генерального штаба Вооружённых Сил РФ. Крейсер неоднократно выполнял сложные задачи вдали от родных берегов. Во время перехода на Тихоокеанский флот крейсер совместно с тяжёлым атомным ракетным крейсером Северного флота «Пётр Великий» и силами ТОФ принял участие в оперативно-стратегическом учении «Восток-2010», где выполнил стрельбу главным ракетным комплексом по надводной цели.

На днях крейсер «Москва» и ещё один корабль Черноморского флота – СКР «Сметливый» завершили программу делового захода в порт Лимасол (Республика Кипр). Они пополнили запасы воды, топлива и продовольствия. С выходом из порта Лимасол ГРКР «Москва» и СКР «Сметливый» приступили к отработке задач учения межфлотской группировки.

На первом этапе учения корабли группировки приступили к развёртыванию в назначенных районах. Были проведены тренировки по противодиверсионной обороне на незащищённых рейдах и в пунктах стоянки, а также отработаны действия при угрозе нападения диверсантов и террористов. Корабельной группировкой, действующей в Чёрном море, отрабатывались вопросы взаимодействия с самолётами Дальней авиации, обмена информацией с морской авиацией при освещении надводной обстановки, а также задачи по отражению атак ракетных катеров.

Большие десантные корабли «Калининград» и «Александр Шабалин», принявшие в Новороссийске на борт подразделение морской пехоты со штатной техникой, в свою очередь успешно провели тренировку высадки морского десанта на необорудованный участок Черноморского побережья. В ходе тренировки успешные действия экипажей БДК позволили сорвать попытки противодействия высадке, предпринятые условным противником. После отработки запланированных мероприятий боевой подготовки в акватории Чёрного моря эти корабли взяли курс на проливную зону Босфор – Дарданеллы. После выхода в Средиземное море БДК «Калининград» и «Александр Шабалин» присоединятся к другим участникам учения в назначенном районе.

НАКАНУНЕ учения отряд кораблей Балтийского флота в составе сторожевого корабля «Ярослав Мудрый» и танкера «Лена» осуществил заход в порт Ла-Валетта (о. Мальта). Затем при переходе в район учения экипажи провели тренировки по передаче запасов на ходу в светлое и тёмное время суток. Сторожевой корабль «Ярослав Мудрый» отработал задачи по поиску подводных лодок.

В свою очередь большой противолодочный корабль «Североморск» посетил порты Сеута (Испания) и Суда (Греция), после чего БПК и корабли сопровождения продолжили плавание в акватории Средиземного моря. Во время делового захода в греческий порт российские моряки побывали в многонациональном центре подготовки морских специальных операций, где ознакомились с программой обучения иностранных коллег по борьбе с пиратами. Североморцы обменялись опытом с зарубежными военными моряками и провели совместные тренировки по действиям досмотровых групп и освобождению захваченного пиратами судна.

Моряки БПК «Североморск» почтили память советских партизан и русских моряков, захороненных на центральном кладбище в г. Ханья (о. Крит, Греция).

В настоящее время в составе межфлотской группировки ВМФ в Средиземном море экипаж «Североморска» участвует в тренировках по обороне от быстроходных малоразмерных плавсредств, по проведению досмотровых и спасательных операций, передаче гуманитарных грузов. Североморцам также предстоит отработать задачи по противовоздушной обороне с комбинированным применением ракетных и артиллерийских комплексов вооружения в составе объединённой группировки.

Как сообщил представитель Северного флота капитан 1 ранга Вадим Серга, после окончания учения и прохода Суэцким каналом «Североморску», экипаж которого отметил 25-ю годовщину со дня подъёма на корабле Военно-морского флага, предстоит зайти в акваторию Красного моря и Аденского залива, где уже во второй раз этот корабль приступит к выполнению задач по обеспечению безопасности гражданского судоходства. За время дальнего похода, начавшегося 18 декабря прошлого года, моряки-североморцы уже оставили за кормой около 6 тыс. морских миль.

УЧЕНИЕ ВМФ такого масштаба наглядно свидетельствует, что Россия – по-прежнему сильная морская держава. Развитие мощного, эффективного Военно-морского флота – один из важнейших приоритетов всей работы по укреплению Вооружённых Сил нашей страны. Причём темпы обновления и развития флота будут только наращиваться. Как недавно отмечал Президент РФ Владимир Путин, в рамках Госпрограммы вооружения до 2020 года на создание современных сбалансированных надводных и подводных группировок выделяется более 4 триллионов рублей. Будут последовательно развиваться подводные и надводные группировки, укрепляться силы общего назначения и морская составляющая Стратегических ядерных сил. В предстоящие годы состав флота должны пополнить более ста новых надводных и подводных кораблей различных классов.

Особое внимание в настоящее время при развитии инфраструктуры системы базирования сил флотов уделяется, в частности, и обновлению рейдовых плавсредств, предназначенных для обеспечения безопасного нахождения надводных кораблей и подводных лодок в местах дислокации на Тихоокеанском, Северном, Балтийском флотах, а также в Цемесской бухте Новороссийска. Планируется, что уже до 2016 года ВМФ России примет в свой состав около 80 рейдовых судов обеспечения различных классов. Это буксирные рейдовые суда различного предназначения, рейдовые водолазные катера, универсальные аварийно-спасательные платформы модульного типа и плавучие краны. Таким образом, современная система базирования ВМФ будет включать в себя самодостаточные и современные плавсредства, позволяющие в любых погодных условиях обеспечить безопасную стоянку кораблей и подводных лодок.

Главное командование Военно-морского флота России совместно с Объединённой судостроительной корпорацией приступило и к практической реализации программы обновления состава судов обеспечения дальней морской зоны. Планируется, что до 2016 года ВМФ получит в свой состав 11 подобных судов, способных выполнять возложенные на них задачи обеспечения действий боевых кораблей Военно-морского флота в различных широтах.

Планируется также проектирование судов комплексного снабжения, многофункциональных судов (материально-технического, поисково-спасательного и навигационно-гидрографического обеспечения), нового поколения специальных, транспортных, поисково-спасательных и гидрографических судов. О том, насколько важны суда обеспечения для российского ВМФ, свидетельствуют факты, о которых сообщил официальный представитель Управления пресс-службы и информации Минобороны РФ по материально-техническому обеспечению Александр Колпаков. По его словам, «в минувшем году было осуществлено более 40 заходов в иностранные порты, где осуществлялась заправка кораблей и судов ВМФ общим объёмом по топливу 30 тыс. тонн.

Военно-морской флот остаётся одним из надёжнейших инструментов внешней политики нашего государства, всё более активно обеспечивая защиту интересов Российской Федерации на просторах Мирового океана.

Андрей ГАВРИЛЕНКО,
«Красная звезда».

Фото автора.

«…Развитие мощного, эффективного Военно-морского флота – один из важнейших приоритетов России. Будем последовательно развивать подводные и надводные группировки, укреплять силы общего назначения и морскую составляющую Стратегических ядерных сил. В предстоящие годы состав флота должны пополнить более ста новых надводных и подводных кораблей различных классов. И эту масштабную программу мы обязательно выполним».

Президент России
Владимир ПУТИН.
10 января 2013 года.

© Федеральное государственное казённое учреждение «Редакция газеты «Красная звезда»

Газета выходит с 1 января 1924 года

УЧРЕДИТЕЛЬ: Министерство обороны Российской Федерации

Главный редактор Н. Н. ЕФИМОВ

Дежурная смена номера: В. МОРОЗ Е. ПОДЗОРОВ Л. ГАРБУЗОВА

АДРЕС РЕДАКЦИИ И ИЗДАТЕЛЬСКОГО ДОМА: 123007 Москва, Хорошёвское шоссе, 38
ТЕЛЕФОНЫ: редакция – 941-21-58; отдел писем – 941-25-20; реклама – 941-28-46.
Электронная почта: mail@redstar.ru; Web-сервер: http://www.redstar.ru.
Издательский дом – 941-21-20. Web-сервер: http://www.redstarph.ru.
E-mail: kr_zvezda@mail.ru.
По вопросам распространения, подписки и доставки газеты «Красная звезда» обращаться в службу распространения печати.
E-mail: srp@redstarph.ru. Телефоны: 941-28-17; 941-39-52.

Газета зарегистрирована в Министерстве печати и информации РФ. Рег. № 01326.

Индекс 50058
Индекс 32958
Индекс 25777
Индекс 19350

Отпечатано в типографии ОАО «ИД «Красная звезда»

Зак. 223

Рукописи редакцией не рецензируются и не возвращаются. Перепечатка материалов и их распространение, в том числе в электронной версии, допускаются только с разрешения редакции. Авторам, не предоставившим паспортные данные, ПСС и ИНН, гонорар не выплачивается. Ссылка на «Красную звезду» обязательна. Товарный знак «КРАСНАЯ ЗВЕЗДА» является исключительной собственностью ФГКУ «Редакция газеты «Красная звезда».

Телефоны постоянных корреспондентов «Красной звезды»: по РВСН – (495) 941-24-10; **по Космическим войскам** – (495) 941-32-89; **ВВС** – (495) 941-24-10; **ВДВ** (Москва) – (495) 941-24-10; **ЖДВ ВС РФ** (Москва) – (495) 941-24-10; **ЗВО** (Санкт-Петербург) – (812) 272-58-25; **ЮВО** (Ростов-на-Дону) – (8632) 69-42-64; **ЦВО** (Екатеринбург) – (343) 348-21-00; **ТОФ** (Владивосток) – (4232) 41-21-45; **КФ** (Астрахань) – (8512) 49-34-14; **ВВО** (Хабаровск) – (4212) 39-51-77.

Пункты печати и распространения «Красной звезды»: Москва, Екатеринбург, Минеральные Воды, Новосибирск, Санкт-Петербург, Севастополь, Хабаровск.

ПРИЗНАТЕЛЬНОСТЬ ГУБЕРНАТОРА

Губернатор Кемеровской области Аман Тулеев выразил благодарность министру обороны РФ генералу армии Сергею Шойгу за принятое решение о прекращении утилизации боеприпасов на полигоне Юрга Центрального военного округа.

Как сообщает Управление пресс-службы и информации Министерства обороны РФ, в телеграмме, направленной в адрес главы военного ведомства, Аман Тулеев отметил, что начиная с марта 2010 года жители окрестных территорий испытывали дискомфорт от проводимых подрывов, в связи с чем в администрацию области поступило около 1,5 тысячи жалоб.

Руководитель региона поблагодарил генерала армии Сергея Шойгу за «понимание и поддержку, государственный подход и кардинальные меры по решению данной проблемы, позволившие обеспечить условия спокойного проживания населения области», а также выразил надежду на дальнейшее развитие плодотворного сотрудничества между Минобороны России и органами исполнительной власти Кузбасса.

Теперь это уже архивный снимок. С утилизацией боеприпасов в полевых условиях покончено.

Как мы уже сообщали, решением генерала армии Сергея Шойгу на полигонах Минобороны России прекращено уничтожение боеприпасов методом подрыва. Начиная с этого года боеприпасы, предназначенные для утилизации, будут уничтожаться промышленным способом на специализированных предприятиях, имеющих достаточные производственные мощности и использующих современные технологии в области утилизации.

Владимир МОХОВ,
«Красная звезда».

ОЖИДАЕМЫЙ ФИНАЛ

В горах Веденского района на юге Чечни в ходе спецоперации уничтожены 11 боевиков, среди которых и известные полевые командиры – братья Муслим и Хусейн Гакаевы. Один из бандитов сдался.

Об этом сообщил вчера глава Чеченской Республики Рамзан Кадыров. По его словам, спецоперацией, которая длится уже двое суток, на месте руководит командир полка № 2 МВД РФ по Чеченской Республике Герой России полковник Вахит Усмаев.

Кадыров отметил, что братья Гакаевы находились в рядах незаконных вооружённых формирований (НВФ) долгие годы. Они командовали группами, причастными к целой серии особо тяжких преступлений и терактов. По его мнению, с уничтожением Гакаевых по остаткам бандформирований нанесён сильнейший удар.

Как сообщает Интерфакс-АВН, Хусейн и Муслим были единственными остававшимися в живых из шестерых братьев Гакаевых: Джамалай, Саид-Усман, Хасан и Ризван убиты во время двух чеченских кампаний. Хусейн и Муслим долгое время оставались неуязвимы, хотя принимали активное участие в боевых действиях и входили в близкое окружение полевого командира Шамиля Басаева. После его уничтожения в 2006 году братья взяли «шефство» над батальоном смертников «Рияд-Ус-Салихийн».

В августе 2010 года отряд Хусейна и Муслима Гакаевых ворвался в родовое село главы Чечни Рамзана Кадырова Центорой. Тогда погибли семь человек, а 24 получили ранения. После этого Рамзан объявил награду в 10 млн. рублей за информацию, которая поможет установить местонахождение братьев-террористов. Неизвестно, получил ли кто-либо эти миллионы, но цели глава Чечни достиг. Все криминальные «братаны» уничтожены.

Тем временем в Гумбетовском районе Дагестана в ходе спецоперации также ликвидирован участник НВФ. Как сообщили в республиканском МВД, в среду около полуночи в одном из домовладений селения Ингиши был блокирован вооружённый боевик, который из автомата обстрелял сотрудников правоохранительных органов. Ответным огнём он был уничтожен. Пострадавших среди силовиков и местных жителей нет. С места происшествия изъят автомат Калашникова, три магазина, снаряжённые 90 патронами калибра 7,62 мм, один пустой магазин и две гранаты Ф-1.

Матвей КОЖУКИН.

КАК СПАСАЛИ ИЛЬЮ

Военные лётчики российской авиационной базы Кант, дислоцированной в Киргизской Республике, оказали помощь в лечении пятилетнего Ильи Яхно, у которого медики диагностировали заболевание щитовидной железы на фоне других недугов.

Для экстренного курса лечения срочно потребовались дорогостоящие медикаменты, которые мама Ильи, жительница Канта, воспитывающая сына одна, приобрести не могла. Военнослужащие в кратчайшие сроки собрали нужную сумму и оказали помощь в организации курса лечения. Сбор средств для помощи юному соотечественнику был добровольным. Терапия принесла результаты.

– Сейчас приступы прекратились, сын даже набрал вес. Мы очень благодарны всем солдатам и офицерам российской авиабазы, которые пришли на помощь в трудную минуту, – говорит мама Ильи Татьяна Яхно.

Военные авиаторы теперь регулярно навещают своего «крестника», а помощник командира по работе с верующими иерей Евгений Циклаури проводит богослужения о здравии Ильи Яхно.

Пресс-служба
Центрального военного округа.

РОДНОЙ АРМИИ – ЛУЧШЕЕ ОРУЖИЕ

Не секрет, что в недавнем прошлом во взаимоотношениях заказчика продукции оборонного назначения в лице Министерства обороны и её производителей – предприятий отечественного ОПК существовали, скажем так, определённые противоречия.

Производители вооружений и военной техники стремились по всем правилам рыночной экономики достичь максимальной прибыли и, зачастую пользуясь своим монопольным положением на российском рынке, завышали цены на продукцию. Министерство обороны стремилось получить заказанные изделия должного качества по более низкой цене и в установленные сроки. На определённом этапе, как известно, в военном ведомстве решили, раз уж так трудно договориться с отечественными производителями вооружения и военной техники, обратиться за кое-чем к зарубежным.

Эти противоречия не раз выносились на правительственный уровень, где каждая из сторон приводила свои аргументы. Руководители оборонных предприятий, например, говорили о ценах на сырьё, которое тоже производят монополисты и продают втридорога. О необходимости повышать уровень оплаты труда рабочим и инженерам, иначе молодёжь не пойдёт в «оборонку». О том, что заказчику следует чётче формулировать технические задания, и т.д.

Правда была у каждого своя... Однако всем было понятно: если наша армия останется без высококлассного оружия, если наша военная техника будет выходить из строя после нескольких месяцев эксплуатации, нас в итоге сомнут те, у кого техника лучше. Постулат о том, что у России есть только два союзника – её армия и флот, в XXI веке актуален так же, как и во времена императора Александра III. Так что поставка в армию и на флот любой продукции – от высокотехнологичных систем вооружений до утеплителя в зимнюю полевую форму одежды – это не обычная сделка по законам рынка, а дело чести.

За качество продукции, за своевременные её поставки для нужд обороны производитель должен отвечать не только перед заказчиком, но и перед собственной совестью.

С ноября прошлого года диалог промышленников и Министерства обороны меняет тональность. В нём активно участвуют и главнокомандующие видами, и командующие родами войск Вооружённых Сил. Так, в эти дни главнокомандующий Сухопутными войсками генерал-полковник Владимир Чиркин посещает ряд оборонных предприятий на территории Приволжского федерального округа.

Завершив работу в Саратове и Ульяновске, генерал-полковник Чиркин отметил значительный потенциал приволжских предприятий ОПК и обозначил задачи по их модернизации и загрузке мощностей. На совещании с директорами предприятий он довёл требования министра обороны РФ по своевременному и качественному выполнению гособоронзаказа. И внимательно ознакомился с проблемами, которые стоят перед предприятиями.

– Все проблемы и предложения «оборонщиков» по возвращении в Москву будут рассмотрены рабочей группой Главкомата Сухопутных войск и незамедлительно доложены руководству Минобороны России, – заявил главнокомандующий.

По итогам посещения Ульяновского автомобильного завода генерал-полковник Чиркин разделил обеспокоенность руководства предприятия отсутствием заказов от Министерства обороны и дал поручение офицерам главкомата подготовить техзадание на разработку и производство перспективных образцов автомобилей общевойскового назначения.

На момент подготовки материала ещё не было известно об итогах работы главнокомандующего Сухопутными войсками на оборонных предприятиях Ижевска – поездка продолжалась. Генерал-полковник Владимир Чиркин знакомился с производственной базой научно-производственного объединения «Ижмаш», Ижевского механического завода, электромеханического завода «Купол»... С руководством Удмуртии и оборонных предприятий шла речь об оружии будущего – создании перспективных образцов вооружения, военной и специальной техники для Сухопутных войск.

В планах работы главкома на Ижевском механическом заводе значилось посещение действующих линий по производству противотанковых управляемых ракет «Штурм» и «Вихрь», авиационных ракет НАР-С8 и НАР-С13, комплексов вооружения «Бахча» и «Бережок», а в заводском тире – стрельба из новейших и перспективных образцов стрелкового и спортивно-охотничьего оружия. Вердикт главнокомандующего Сухопутными войсками и его доклад вышестоящему руководству будут многое значить.

Александр ТИХОНОВ,
«Красная звезда».

Вооружённые Силы Российской Федерации 25 января 2013 года отмечают важную дату в истории российского военного строительства – 250-летие Генерального штаба – «мозга» военной организации государства.

Генеральный штаб русской армии официально был создан указом Екатерины II от 14 (25) января 1763 года. Согласно приказу министра обороны РФ от 30 января 2002 года № 35 эта дата (25 января) ежегодно отмечается как годовой праздник Генерального штаба Вооружённых Сил.

На всех этапах развития Генштаба достижение им бесспорных успехов обусловливалось диалектическим единством трёх начал: организационного строительства с потребностями времени и военной практики, научного обобщения деятельности военной организации страны и развития военной науки, достижения конкретных результатов в навязанных нашему Отечеству войнах и военных конфликтах.

Многие поколения генералов и офицеров Генерального штаба в течение двух с половиной веков проявляли и проявляют подлинный патриотизм, личное мужество и высочайший профессионализм, который позволил создать теоретические основы и практический фундамент обороны нашего Отечества.

Сегодня на страницах нашей газеты публикуются материалы, посвящённые 250-летию Генерального штаба Вооружённых Сил Российской Федерации.

НА СЛУЖБЕ

ОСНОВУ Генерального штаба заложил Пётр I, который во время Северной войны (1700—1721 гг.) учредил в 1701 г. в русской армии должность 1-го генерал-квартирмейстера. В 1711 году по инициативе Петра I была создана квартирмейстерская часть. Согласно Уставу воинскому 1716 года в функции генерал-квартирмейстера входили организация движения и расположения войск, изучение местности и составление военных карт и планов, составление военно-исторических журналов.

Дальнейшее развитие квартирмейстерская служба получила во время правления императрицы Екатерины II. В июле 1762 года. по её указу была создана Воинская временная комиссия, в состав которой вошли видные военачальники генерал-фельдмаршал П.С. Салтыков, генерал-аншефы А.М. Голицын, З.Г. Чернышёв, П.И. Панин, В.М. Долгоруков. Члены комиссии предложили «устроить квартирмейстерскую часть по лучшим западноевропейским образцам» и присвоить ей наименование Генерального штаба.

14 (25) января 1763 года указом Екатерины II на основе квартирмейстерской части был создан Генеральный штаб армии. Во главе Генерального штаба был поставлен вице-президент Военной коллегии генерал-аншеф, с 1773 года – генерал-фельдмаршал граф З.Г. Чернышёв.

В 1764 году для офицеров Генерального штаба были введены особые форма одежды и снаряжение, а сами они впервые выделены в отдельную (особую) категорию под названием «чины Генерального штаба при армии».

Однако не сразу Генеральный штаб стал подлинным «мозгом армии». Его наименование, состав, функции и задачи постоянно менялись с учётом потребностей времени и боевой практики.

В ноябре 1796 года император Павел I упразднил Генеральный штаб и создал Свиту Его Императорского Величества (Е.И.В.) по квартирмейстерской части. В ходе военных преобразований 1810 – 1812 годов под руководством управляющего квартирмейстерской частью князя П.М. Волконского создаётся центральный орган Свиты – Канцелярия управляющего квартирмейстерской частью. В армии вводится должность генерал-квартирмейстера, в корпусе – обер-квартирмейстера, а в дивизии – квартирмейстера. Обязанности квартирмейстерской части в военное время регламентировались «Учреждением для управления Большой действующей армией», введённым в действие в 1812 году. В соответствии с этим документом в Отечественную войну учреждаются должность главнокомандующего и Главный полевой штаб русской армии.

В 1814 году в ознаменование заслуг чинов квартирмейстерской части и в память об их службе в период Отечественной войны в составе Свиты Е. И. В. было создано особое учреждение – «гвардейский Генеральный штаб» с правами старой гвардии (преимущество – в два чина).

В 1827 году при Николае I Свита Е. И. В. по квартирмейстерской части переименовывается в Генеральный штаб.

Большое значение для улучшения комплектования Генерального штаба имело открытие в 1832 году Императорской военной академии (с 1855 года – Николаевская академия Генерального штаба, ныне – Военная академия Генштаба).

Несмотря на все эти преобразования, Генштаб по существу являлся вспомогательным органом военного управления, а не «генератором идей». В ходе Крымской (Восточной) войны он не оказывал сколько-нибудь существенного влияния ни на подготовку армии к военным действиям, ни на выработку планов войны и кампаний.

В 1860—1870-х годах под руководством военного министра Д.А. Милютина и при участии начальника Главного штаба генерала Ф.Л. Гейдена проводится военная реформа, одной из первоочередных задач которой явилось переустройство системы военного управления, в том числе и Генерального штаба. Д.А. Милютин во «Всеподданнейшем докладе» от 15 января 1862 года сформулировал общую цель реорганизации Генерального штаба, чтобы «ведомство это, не составляя слишком специального установления, обняло бы собою все вообще отрасли штабной службы».

В 1863 году Департамент Генштаба был повышен в своём статусе и переименован в Главное управление Генерального штаба (ГУ ГШ). Однако в конце 1865 года Главное управление Генштаба объединяется с Инспекторским департаментом и создаётся Главный штаб, который имел статус Главного управления Военного министерства. Начальник Главного штаба являлся одновременно и начальником Генерального штаба, а должность генерал-квартирмейстера Генштаба была упразднена. Этим объединением, по мнению военного министра Д.А. Милютина, устранялось слишком одностороннее направление деятельности Генерального штаба, что сближало его с войсками. На Генеральный штаб отныне согласно «Положению о Военном министерстве» (1869 г.) возлагались все вопросы, связанные с управлением военно-сухопутными силами империи.

К НАЧАЛУ XX века Главный штаб представлял собой громоздкий орган, который выполнял многие функции, несвойственные ему как органу стратегического руководства. В то же время отсутствовали органы, занимавшиеся непосредственно оперативно-стратегическим планированием, мобилизацией и разведкой. Эти недостатки особо выявились в ходе русско-японской войны. В связи с этим был произведён ряд преобразований. 21 июня 1905 года учреждена должность начальника Генерального штаба и утверждено

«Положение о начальнике Генерального штаба армии», который подчинялся непосредственно императору Николаю II. Начальник Генерального штаба должен был заниматься вопросами стратегического планирования военных действий. 25 июня создаётся Главное управление Генштаба (ГУГШ), в состав которого из Главного штаба были переданы управления 2-го генерал-квартирмейстера (без мобилизационного отдела) и военных сообщений, Военно-топографическое управление и отделение по службе Генштаба.

Создание самостоятельного, независимого от военного министра Генерального штаба вновь породило двоевластие в армии, поэтому 11 ноября 1908 года Главное управление Генштаба снова включается в состав Военного министерства, а его начальник становится подчинённым военному министру.

С началом Первой мировой войны в соответствии с «Положением о полевом управлении войск в военное время» в России была учреждена должность Верховного Главнокомандующего, при которой была создана Ставка. Главное управление Генштаба осталось в составе Военного министерства и с этого момента уже не осуществляло стратегического планирования и руководства военными действиями.

ПОСЛЕ ОКТЯБРЬСКОЙ революции 1917 года в течение ряда лет велась дискуссия о том, как именовать центральный орган в системе высшей военной организации – Штаб, Генеральный штаб или Большой Генеральный штаб. В условиях развернувшейся Гражданской войны времени на решение всех вопросов не было, поэтому была сохранена прежняя двойственность в системе органов высшего военного управления. В мае 1918 года создаётся Всероссийский главный штаб, а в октябре – Полевой штаб Реввоенсовета Республики. В состав Всероссийского главного штаба вошло и Главное управление Генерального штаба русской армии. С целью устранения параллелизма и дублирования в соответствии с постановлением Центрального Комитета ВКП(б) «Об укреплении Красной Армии», принятом в январе 1921 года, Реввоенсовет Республики 10 февраля издал приказ о слиянии Полевого штаба и Всероссийского главного штаба в единый орган – Штаб Рабоче-Крестьянской Красной Армии. В результате в едином органе было объединено решение всех важнейших вопросов жизни и деятельности Вооружённых Сил: оперативных, мобилизационных и организационных.

С целью упрощения аппарата военного управления и его новой реорганизации ЦИК СССР 20 июня 1934 года принимает постановление о ликвидации РВС и переименовании Наркомата по военным и морским делам в Народный комиссариат обороны Союза ССР. Следующим важным шагом на пути реорганизации органов центрального военного управления явилось преобразование 22 сентября 1935 года Штаба РККА в Генеральный штаб РККА. Его начальником по преемственности стал Маршал Советского Союза (с 20 ноября 1935 г.) А.И. Егоров.

10 апреля 1936 года ЦИК и СНК СССР приняли постановление о начале разработки Положения о службе Генерального штаба, но оно так и не было принято.

Опыт руководства войсками в ходе войны с Финляндией указал на отсутствие мобилизационного и оперативного планов, плана подготовки и пополнения комсостава запаса для полного отмобилизования армии по военному времени, данных о состоянии прикрытия границ.

Недооценка роли Генштаба, частые изменения в его организации не могли не отразиться на подготовке страны и её Вооружённых Сил к отражению агрессии. Отрицательное влияние на решение этого вопроса в немалой степени оказывала и частая смена начальников Генерального штаба (за 4 предвоенных года это маршалы А.И. Егоров, Б.М. Шапошников, генералы армии К.А. Мерецков, Г.К. Жуков).

С ПЕРВЫХ недель Великой Отечественной войны потребовалась перестройка органов военно-стратегического руководства обороной страны, и в первую очередь Генерального штаба. 28 июля 1941 года Государственный Комитет Обороны (ГКО) СССР принял постановление, которое определяло организационную структуру и задачи Генерального штаба, место и роль его начальника в общей системе военного руководства. Начальник Генштаба наделялся большими полномочиями. Ему предоставлялось право подписывать вместе с председателем Ставки Верховного Командования её приказы и директивы Ставки или отдавать распоряжения по её указанию. Как заместитель наркома обороны и член Ставки он был уполномочен объединять и координировать деятельность всех управлений Наркоматов обороны и ВМФ, давать окончательное заключение о соответствии решениям Ставки намечаемых ими оперативных и организационных мероприятий. В целях освобождения Генштаба от решения организационных и мобилизационных задач, не влиявших непосредственно на руководство военными действиями фронтов, из его состава были исключены пять управлений (организационное, мобилизационное, укомплектования войск, военных сообщений и автодорожное).

29 июля 1941 года начальником Генерального штаба был назначен маршал Б.М. Шапошников, при непосредственном участии которого было разработано и 10 августа утверждено положение о Генеральном штабе.

25 апреля 1942 года нарком обороны И.В. Сталин подписал приказ о реорганизации Генерального штаба. 26 июня приказом Ставки ВГК в должности начальника Генштаба был утверждён генерал-полковник А.М. Василевский.

Одной из наиболее важных и сложных задач Генштаба и его начальника являлось планирование военных кампаний и стратегических операций. Благодаря усилиям и профессионализму А.М. Василевского в годы войны сложилась определённая, достаточно эффективная система планирования стратегических операций. Исходя из военно-политической цели и задач вооружённой борьбы, определённых политическим руководством, и с учётом складывавшейся стратегической обстановкой на всём советско-германском фронте разрабатывались предложения и осуществлялись предварительные расчёты для Ставки ВГК относительно общего стратегического замысла, материально-технического обеспечения войск, подго-

ОТЕЧЕСТВУ

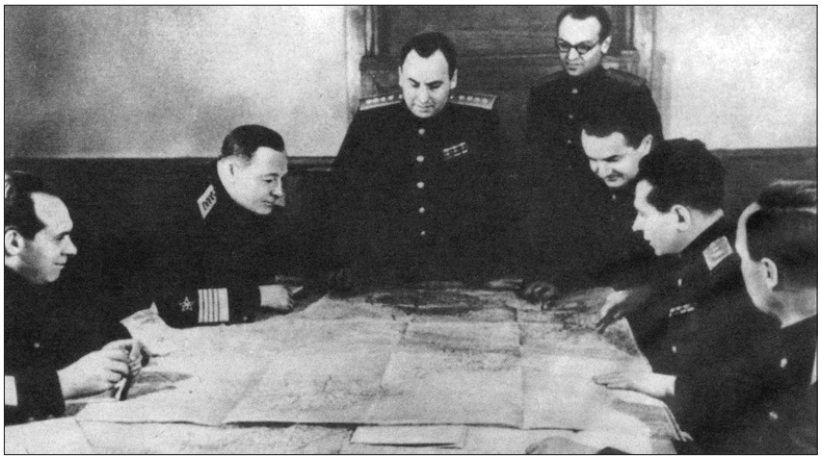

ВИЗИТНАЯ КАРТОЧКА

Заместитель начальника Генерального штаба Вооружённых Сил Российской Федерации генерал-полковник Александр Николаевич Постников родился 23 февраля 1957 года в Лабинске Краснодарского края.

В 1974 году окончил Казанское суворовское военное училище; в 1978-м – Киевское высшее общевойсковое командное училище имени М.В. Фрунзе; в 1988-м – Военную академию имени М.В. Фрунзе; в 2000-м – Военную академию Генерального штаба Вооружённых Сил Российской Федерации.

В ходе офицерской службы последовательно прошёл все основные командные и штабные должности в войсках различных военных округов и Группы войск в Германии. С 19 апреля 2007 года назначен командующим войсками Сибирского военного округа. С 11 января 2010 года – главнокомандующий Сухопутными войсками. С 26 апреля 2012 года – заместитель начальника Генерального штаба Вооружённых Сил Российской Федерации.

Награждён орденами «За военные заслуги» и «За службу Родине в Вооружённых Силах СССР» III степени. Кандидат политических наук, заслуженный военный специалист РФ.

товки необходимого количества стратегических резервов и их использования.

Одним из важных направлений деятельности Генштаба было обеспечение работы представителей Ставки ВГК, которые приложили большие усилия по разрешению на месте сложных вопросов стратегического взаимодействия между фронтами, родами Вооружённых Сил. Представителям Ставки значительную помощь оказывали работавшие при штабах фронтов, армий, отдельных корпусов, а иногда и дивизий постоянные представители (группа офицеров) Генштаба.

В целом Генеральный штаб Красной Армии в годы Великой Отечественной войны обеспечил твёрдое, устойчивое, эффективное управление военной организацией государства.

В ФЕВРАЛЕ 1946 года Генеральный штаб РККА переименован в Генеральный штаб Вооружённых Сил СССР. В июне того же года определены новые задачи Генерального штаба. В последующем функции и структура Генерального штаба неоднократно уточнялись и дополнялись. В феврале 1950 года Министерство Вооружённых Сил СССР было разделено на Военное министерство и Военно-морское министерство. Генеральный штаб Вооружённых Сил СССР был переименован в Генеральный штаб Советской Армии.

С созданием в мае 1955 года Организации Варшавского Договора и Объединённых вооружённых сил на Генеральный штаб были возложены дополнительные задачи по руководству системой коллективной военной безопасности, осуществлению военных связей с зарубежными странами, по оказанию им военной помощи и подготовке союзных армий, включая подготовку военных кадров.

В сентябре 1955 года Генеральный штаб Советской Армии был снова переименован в Генеральный штаб Вооружённых Сил СССР.

В деятельности Генштаба в этот период значительное место занимало решение вопросов, связанных с развитием организационной структуры Вооружённых Сил и их техническим оснащением, в том числе ядерным оружием и ракетной техникой, развитием военной теории, обучением войск и штабов.

В целом структура и стиль работы Генерального штаба в послевоенные десятилетия соответствовали характеру возложенных на него задач в новых условиях обстановки, обеспечивали осуществление непосредственного руководства строительством, подготовкой и оперативно-стратегическим использованием Вооружённых Сил.

Большую роль в становлении и развитии Генерального штаба сыграли возглавлявшие его Маршалы Советского Союза А.М. Василевский, В.Д. Соколовский, М.В. Захаров, С.С. Бирюзов, В.Г. Куликов, Н.В. Огарков, С.Ф. Ахромеев, генералы армии С.М. Штеменко, М.А. Моисеев.

С КОНЦА 1991 года начался новый этап в истории России. Кардинальные социально-политические и экономические изменения в полной мере отразились на Генеральном штабе, потребовав коренной перестройки его деятельности.

В соответствии с Указом Президента России от 7 мая 1992 года были созданы Вооружённые Силы Российской Федерации. Их основу составили органы военного управления (в том числе и Генеральный штаб), объединения, соединения и части, организации и учреждения бывших ВС СССР, дислоцированные на её территории, а также группировки войск и сил флота, находящиеся за пределами России, но состоящие под её юрисдикцией. Указом также определялись первоочередные задачи Министерства обороны и Генерального штаба по руководству ВС РФ на этапе их создания: формирование Вооружённых Сил как целостного и боеспособного организма, обеспечение вывода российских войск на национальную территорию; значительное сокращение армии и флота в соответствии с договорами об ОБСЕ и в рамках СНГ; реформирование ВС РФ и всей военной системы государства.

В деятельности Генштаба по реформированию армии и флота с 1992 по 2007 год основные усилия Генштаба, возглавляемого последовательно генералами армии В.П. Дубыниным (май – ноябрь 1992 г.), М.П. Колесниковым (декабрь 1992 г. – октябрь 1996 г.), В.Н. Самсоновым (октябрь 1996 г. – май 1997 г.), А.В. Квашниным (май 1997 г. – июль 2004 г.), Ю.Н. Балуевским (июль 2004 г. – июнь 2008 г.), были сосредоточены на проведении целого комплекса как невоенных, так и военных мер по обеспечению военной безопасности страны, концептуально оформленных в Военной доктрине Российской Федерации, Концепции национальной безопасности. Среди них – эффективность прогнозирования, своевременность вскрытия и классификации военных угроз, адекватность реагирования на них; достаточность сил, средств и ресурсов, необходимых для обеспечения военной безопасности.

ИЗМЕНЕНИЯМИ в ходе военной реформы (2008–2012 гг.) были затронуты практически все элементы армии и флота. В ускоренном режиме сократили их численность до 1 млн. человек, все соединения и воинские части были переведены в категорию постоянной готовности, произошла оптимизация офицерского состава: из 355 тыс. офицеров, составлявших до этого 34 процента от общей численности военнослужащих, было оставлено примерно 150 тысяч человек. Был ликвидирован институт прапорщиков и мичманов, а их обязанности возложены на гражданских специалистов и контрактников. Срок срочной службы был сокращён до одного года. В связи с новым военно-административным делением РФ с 1 декабря 2010 года вместо шести военных округов были образованы оперативно-стратегические командования (военные округа): Западный, Южный, Центральный и Восточный с подчинением им флотов (флотилий), командования ВВС и ПВО и всех соединений и частей, дислоцированных на их территории, за исключением Стратегических ядерных сил. Таким образом, на стратегических направлениях образованы межвидовые группировки войск и сил.

В связи с этим Генштаб предложил новую, трёхзвенную систему управления: объединённое стратегическое командование – оперативное командование – бригада. Прежняя, шестиступенчатая система (через штабы армий, корпусов и дивизий) была упразднена. Произошли изменения в структуре видов и родов войск. В Сухопутных войсках была ликвидирована система кадрированных соединений. Кроме того, все они были переведены на более компактную и мобильную бригадную основу. В ВВС были упразднены все армии, корпуса, дивизии и авиаполки, им на смену пришла система авиабаз, авиагрупп и эскадрилий со стоящими над ними командованиями. Береговые и сухопутные войска ВМФ были полностью развёрнуты в штаты. Соединения ВДВ были разделены на парашютно-десантные и десантно-штурмовые.

Были изменены подходы в мобилизационном развёртывании: снята мобилизационная нагрузка с командиров воинских частей и соединений постоянной готовности для концентрации их усилий на решении задач повышения боевой готовности и их выполнении по предназначению. Вопросы отмобилизования формируемых на военное время соединений и воинских частей взяло на себя окружное звено. Непосредственная ответственность за их формирование стала возлагаться на начальников учебных центров и вузов.

Не обошли стороной изменения и сам Генштаб. В ходе реформы для разделения его оперативных и административных функций были сформированы две сферы его деятельности: планирование применения и строительства ВС РФ и планирование всестороннего обеспечения войск. В результате проведённых преобразований Генштаб освободился от ряда дублирующих функций, став полноценным органом стратегического планирования.

* * *

6 НОЯБРЯ 2012 года министром обороны был назначен генерал армии С.К. Шойгу, 9 ноября – начальником Генерального штаба – генерал-полковник В.В. Герасимов. Основные приоритеты военного строительства, которыми руководствовался Генеральный штаб в последние годы, сохраняются. Президентом в 2008 году обозначены чёткие задачи развития нашей армии, они будут выполнены. Естественно, какие-то вопросы подвергнутся определённой корректировке с учётом вскрывшихся недостатков. После изучения недочётов будут приняты меры по совершенствованию обеспечения войск. Так, начиная с нынешнего года средний и капитальный ремонт военной техники будет проводиться на предприятиях-изготовителях и специализированных заводах. А текущим ремонтом танков, бронетранспортёров и другого военного парка займутся штатные армейские подразделения.

В Минобороны будет создана новая структура, которая займётся решением проблем контрактации и качества военной техники. В частности, главный акцент при распределении ресурсов в рамках Государственной программы вооружений-2020 будет сделан на приоритетное оснащение современными и перспективными образцами вооружения, военной и специальной техники, Стратегических сил ядерного сдерживания, соединений и воинских частей постоянной готовности; существенное обновление их парка современными и перспективными образцами и обеспечение его поддержания в боеготовности; создание базовых информационно-управляющих систем, обеспечивающих применение высокоточного оружия; создание научно-технического и технологического задела для реализации базовых военных технологий для разработки новейших систем, комплексов и образцов вооружения. В результате выполнения намеченного доля современных образцов вооружения, военной и специальной техники в войсках к 2016 году должна составить 30 процентов, а в 2020 году – 70 процентов.

Руководством России принято решение ежегодно в течение пяти лет увеличивать число военнослужащих, проходящих военную службу по контракту, не менее чем на 50 тысяч. К 2017 году их количество в Вооружённых Силах должно составить 425 тысяч человек, а соотношение солдат и сержантов из числа военнослужащих по контракту к военнослужащим по призыву – 60 к 40 процентам соответственно.

Нами также разработана перспективная система связи Вооружённых Сил РФ. Она должна обеспечить создание информационно-телекоммуникационной инфраструктуры, объединяющей все органы и пункты управления для предоставления всех необходимых информационных ресурсов и сервисов должностным лицам – от министра обороны до солдата и единицы техники. Исходя из этого и учитывая новые формы и способы ведения боевых действий, разработаны требования к системе связи, строящиеся на том, что работа по перспективному строительству ВС РФ направлена на придание группировкам войск объединённых командований на стратегических направлениях свойств единой региональной, а в масштабе Вооружённых Сил – единой глобальной автоматизированной разведывательно-ударной системы.

С практической точки зрения такой подход определяет объединение локальных (бригадных), территориальных (объединённых командований) и глобальных (в масштабе Российской Федерации) систем связи с организацией полносвязного телекоммуникационного пространства – объединенной автоматизированной цифровой системы связи в наземном, морском, воздушном и космическом базировании. Одним из шагов в создании такой системы является открытие 17 октября 2012 года модернизированного Пункта управления связью Центрального командного пункта Генштаба ВС РФ.

Подводя итоги работы Коллегии Минобороны в декабре 2012 года, министр обороны генерал армии Сергей Кужугетович Шойгу подчеркнул, что «за последние годы сделано в Вооружённых Силах немало, но ещё больше нужно поправлять и изменять». На это и будет направлена деятельность Генштаба. Мы сделаем всё взвешенно и сбалансированно, чтобы отладить все механизмы надёжного функционирования Вооружённых Сил России и обеспечить её национальную безопасность.

В заключение хочу поблагодарить многие поколения генералов и офицеров Генштаба за их ратный труд, профессионализм и патриотизм, который позволил создать теоретические основы и практический фундамент обороны нашей страны, а также поздравить ныне здравствующих ветеранов и весь личный состав, их семьи со славной и знаменательной датой и пожелать всем доброго и крепкого здоровья, счастья, благополучия и новых ратных успехов в нашем нелёгком, но очень важном и почётном труде.

Генерал-полковник Александр ПОСТНИКОВ, заместитель начальника Генерального штаба Вооружённых Сил РФ.

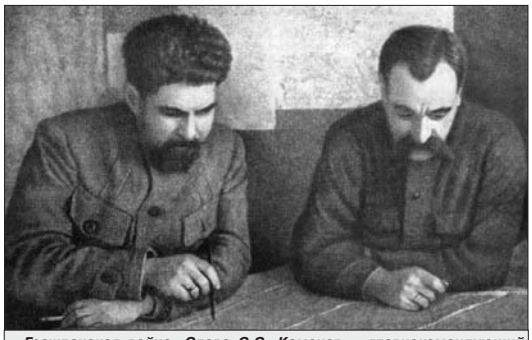

Гражданская война. Слева С.С. Каменев – главнокомандующий Вооружёнными Силами республики, справа П.П. Лебедев – начальник штаба Реввоенсовета республики. Сергей Каменев окончил Академию Генштаба в 1907 году, а Павел Лебедев – в 1900 году.

У КАЖДОГО – СВОЙ ВЫБОР

Генштабистами в русской армии называли выпускников Императорской Николаевской военной академии, причисленных к корпусу «чинов Генерального штаба». Они были во всех звеньях военного управления – от его центральных органов до штабов отдельных бригад включительно. Генштабисты являлись незаменимыми специалистами в вопросах военного строительства и той категорией офицерства, из которой формировался высший командный состав. Практически все крупные военачальники Первой мировой войны, за немногим исключением, были генштабистами. Из 36 командиров корпусов и 70 начальников дивизий соответственно – 29 и 46 являлись выпускниками Николаевской военной академии.

Распад Российской империи и Октябрьская революция привели к расколу корпуса офицеров Генштаба. Его общая численность на 25 октября 1917 г. составляла 1.494 человека. Часть из них добровольно или вынужденно поступила на службу в РККА в надежде на возрождение армии, продолжение войны с германцами, а также из опасения за своих близких в связи с применявшейся тогда практикой заложничества. Другие выехали, спасаясь от репрессий, на Украину, Дон и в Сибирь, где вступали в белую и национальные армии вновь возникших государств (Польши, Украины, Прибалтики, Закавказья, Финляндии). К тому же большинство штабов Западного, Юго-Западного и Румынского фронтов оказались отрезанными от Центральной России как интервенцией Четверного союза, так и начавшейся Гражданской войной. В результате, как показывают подсчёты современных исследователей, в Красной Армии продолжили службу 40,7 процента генштабистов, в белой – 45,6 процента. И 13,7 процента приходится на армии национальных правительств. К примеру, «однокашники» по академии И.Г. Акулинин, В.О. Каппель и А.А. фон Лампе оказались у белых, а М.А. Баторский и А.И. Корк – у красных. Некоторые генштабисты всячески уклонялись от участия в гражданской междоусобице и, оставаясь в России, пытались приспособиться к ситуации. Другие эмигрировали. Нередко по разные стороны баррикад оказывались близкие родственники, каковых в русском Генштабе было немало. Среди них – братья Константин и Георгий Акинтиевские, Алексей и Константин Баиовы, отец и сын Кельчевские, братья Василий, Пётр и Николай Махровы, братья Моторные, Новицкие, Свечины, Сытины, Тихменевы.

По данным современных военных историков (С.В. Волкова, А.В. Ганина), наибольшее количество генштабистов оказалось в белых вооружённых формированиях Юга России. В составе Добровольческой армии, Вооружённых сил Юга России и русской армии в 1917–1920 гг. находились по меньшей мере 467 выпускников академии, включая и бывших слушателей ускоренных курсов. На Востоке в войсках А.В. Колчака служили не менее 113 офицеров Генштаба и 178 выпускников ускоренных курсов. В антибольшевистских формированиях на Севере России в 1918–1920 гг. служили 22 генштабиста, на Северо-Западе – не менее 26 выпускников академии и ускоренных курсов.

В составе РККА к середине июня 1918 г. получили назначение 224 выпускника академии, а летом 1919 г. служили уже 505 «лиц Генштаба». Однако после окончания Гражданской войны к весне 1923 г. в РККА числились лишь 365 «лиц Генштаба», не находившихся в годы войны на службе у белых, из которых 243 получили высшее военное образование уже в рядах РККА в 1918–1922 гг.. Таким образом, только 122 генштабиста были выходцами из старой армии. Судьбы первых генштабистов Красной Армии сложились по-разному. Так, из 16 бывших выпускников академии, занимавших в начале 1918 г. должности военруков и начальников штабов, участков завесы, то есть высшего командного состава зарождавшейся РККА, в ходе Гражданской войны на сторону белых перешли пять генштабистов (К.К. Баиов, Б.В. Геруа, Н.Д. Ливенцов, А.Л. Носович, В.В. фон Нотбек). Четверо оказались от участия в военных действиях (А.В. Новиков, Д.П. Парский и А.А. Свечин перешли на научную и преподавательскую работу, Ф.Д. Иозефович ушёл в отставку и позднее, как и Свечин, был расстрелян). В.П. Широков был арестован и погиб в тюрьме. И лишь шестеро продолжили служить на командных и штабных должностях в РККА в 1919 г. (Л.К. Александров, В.Н. Егорьев, Д.Н. Надёжный, Ф.Ф. Новицкий, Ф.Е. Огородников, Н.Г. Семёнов). Всего в 1917–1922 гг. в огне братоубийственной войны погибли около 200 представителей корпуса Генштаба, почти тысяча офицеров покинула Родину.

За 90 с лишним лет, прошедших после окончания Гражданской войны, отечественные Вооружённые Силы в своём развитии прошли большой и героический путь. Создававшиеся первоначально как «армия нового типа» на началах добровольчества, выборности командного состава, они со временем приобрели все необходимые институты государственной военной организации и внешние воинские атрибуты, впитали предшествующий военный опыт и стали подлинными преемниками многовековой военной истории страны, боевой славы и традиций российского воинства. Вооружённые Силы современной России и их Генеральный штаб изначально не отделяли себя ни от дореволюционной, ни от советской истории. Современные офицеры Генерального штаба по праву могут считать себя преемниками как «чинов Генерального штаба» русской армии, так и тех из них, кто в Гражданскую войну волею судьбы оказался по ту или другую сторону баррикад.

Полковник в отставке
Юрий КУШЕР,
кандидат исторических наук.

КОГДА ГРЕМЕЛА ГРОЗА

Победа в Великой Отечественной войне 1941–1945 гг. была бы невозможна без постоянного усвоения каждым бойцом и командиром Красной Армии трудной науки побеждать, учась как на своих, так и чужих ошибках. Организация масштабной работы по обобщению боевого опыта – «сына ошибок трудных» – и доведению его до войск была возложена на Генеральный штаб Красной Армии. «Вторая мировая война предъявила невиданно высокие требования к штабам, особенно к высшим, - вспоминал Маршал Советского Союза А.М. Василевский, практически всю войну возглавлявший этот орган управления. - Неизмеримо поднялось значение Генерального штаба в …обобщении и распространении опыта войны».

Работу пришлось начать практически с чистого листа. Предстояло создать структуру органов, укомплектовать их кадрами, способными собирать крупицы опыта, систематизировать накопленный материал и оперативно доводить его до командного состава, войск и штабов. Уже к осени 1941 г. задача обобщения и использования опыта войны в Генеральном штабе была возложена в той или иной мере на Оперативное управление, группу офицеров – представителей Генерального штаба и Военно-исторический отдел. Это порождало проблему общего руководства их деятельностью. Весной 1942 г. были приняты меры по выделению работы по обобщению и использованию опыта войны в самостоятельную ветвь службы оперативных штабов с созданием штатных органов и должностных лиц на всех уровнях управления. Приказом народного комиссара обороны от 25 апреля 1942 г. в Генеральном штабе на базе Отдела оперативной подготовки Оперативного управления был создан самостоятельный Отдел по использованию опыта войны Генерального штаба. Организационный штат отдела предусматривал 14 военнослужащих и 6 вольнонаёмных. Начальником отдела был назначен генерал-майор П.П. Вечный.

Предстояло создать централизованную работоспособную и эффективную системы обобщения и использования опыта войны в действующей армии. Этот процесс прошёл три основных этапа. На первом этапе усилия Генерального штаба в этом направлении ознаменовались появлением к концу 1942 г. отдельных элементов такой системы. Второй этап, длившийся весь 1943 г., завершился созданием в Красной Армии полнокровной сети органов по обобщению и использованию опыта войны, разработкой необходимой документации, регламентирующей содержание этой работы. На третьем этапе, продолжавшимся до конца войны, усилия Генерального штаба были направлены на совершенствование созданной системы.

Они касались в том числе организации этой работы и в самом Генеральном штабе. В результате приказом заместителя наркома обороны от 8 марта 1944 г. № 059 в Генеральном штабе на базе Отдела по использованию опыта войны и Уставного отдела было развёрнуто Управление по использованию опыта войны Генерального штаба Красной Армии.

Неустанно в поле зрения Генерального штаба находилось состояние этой работы во фронтах. Принимались меры по её улучшению. В середине мая 1943 г. в соответствии с директивой Генерального штаба № 205 от 25 апреля на фронтах были проведены совещания по вопросам изучения опыта войны.

Чтобы поднять на более высокий уровень изучение и использование боевого опыта, улучшить организацию этой работы, проверить правильность выработанных рекомендаций, довести их до непосредственных исполнителей, а также обменяться мнениями, Отдел по использованию опыта войны Генерального штаба провёл в начале октября 1943 г. первое Всеармейское совещание по этим вопросам.

Итоги работы совещания нашли своё конкретное выражение в приказе заместителя народного комиссара обороны – начальника Генерального штаба № 0443 от 11 декабря 1943 г. «О работе по изучению и использованию опыта войны в войсках и штабах Красной Армии» и введённой им в действие новой Инструкции по использованию опыта войны в войсках и штабах Красной Армии.

10 февраля 1944 г. Генеральный штаб провёл совещание представителей штабов родов войск Красной Армии и центральных управлений НКО по вопросам изучения и использования опыта войны.

В целом с образованием в Генеральном штабе Управления по использованию опыта войны руководство деятельностью оперативных штабов по обобщению боевого опыта и доведению его до войск значительно оживилось. С участием его представителей во фронтах и армиях были проведены по одному, а где и более, конструктивному совещанию, на которых проходил обмен опытом работы, подводились итоги, уточнялись задачи. Периодически Генеральный штаб проводил своеобразный обзор, анализ проделанной в войсках работы, а также обмен её опытом на страницах своих официальных изданий.

Начальник Генштаба РККА Георгий Жуков, 1941 г.

Очередным, очень важным этапом в наращивании темпов работы по обобщению и использованию опыта войны, повышении её качества, оперативности и эффективности явилось второе Всеармейское совещание по этой проблеме, проведённое Генеральным штабом 26–29 марта 1945 г. По количеству участников (160 человек) оно почти в два раза превышало предыдущее. Работу совещания завершило выступление начальника Генерального штаба генерала армии А.И. Антонова. Задачи по обобщению и использованию опыта войны, поставленные начальником Генерального штаба перед участниками совещания, а также деловые предложения выступающих на нём легли в основу директивы Генерального штаба № 130321 от 7 апреля 1945 г.

Таким образом, имея ясное представление о состоянии в Красной Армии работы по обобщению и использованию опыта войны, Генеральный штаб мог целенаправленно и компетентно осуществлять руководство ею.

Сбор данных о приобретённом опыте осуществлялся по нескольким каналам. Главным, доминирующим из них, было использование специально созданной в Красной Армии сети органов. Многое бралось из материалов отчётной документации, поступающей в Генштаб по оперативным, разведывательным и другим каналам согласно Табелю срочных донесений и другим регламентирующим документам. Сбор информации осуществлялся также через представителей Генерального штаба. Широко привлекались к решению этой задачи представители штабов и инспекций родов войск, военных академий, курсов.

Ещё в июле 1941 г. Генеральный штаб своей директивой потребовал все материалы, связанные с опытом текущей войны, выявляющие боевой опыт наших войск и новые боевые приёмы войск противника, выводы и предложения по организации, ведению и обеспечению боя и операции и по управлению войсками срочно представлять в Оперативное управление Генштаба (по Отделу изучения опыта войны). Более конкретно требовалось в директиве № 151261 от 12 января 1942 г.: «Представлять немедленно после окончания операций в Оперативное управление Генерального штаба их оперативно-тактические обзоры с выводами».

Создание действительно самостоятельного потока информации об опыте войны можно отнести только к концу 1942 г., когда директивой Генерального штаба № 1005215 от 9 ноября 1942 г. и Инструкцией по изучению и использованию опыта войны в штабах фронтов и армий был достаточно конкретно определён порядок представления этой информации в Генеральный штаб. Окончательно формы и содержание отчётности о работе по обобщению и использованию опыта войны были определены к исходу 1943 г. Табелем срочных донесений и новой Инструкцией по изучению и использованию опыта войны в войсках и штабах Красной Армии.

Доведение опыта до войск и внедрение его в боевую практику являлось логическим завершением деятельности Генерального штаба по его сбору и обобщению. Главные усилия при решении этой задачи направлялись на то, чтобы довести всё многообразие опыта, сделать это как можно оперативнее и охватить при этом большее количество войск.

В первые её месяцы это были, главным образом приказы, директивы, директивные письма, вскрывающие характерные недостатки в деятельности войск и требующие их устранения. По мере приобретения и накопления опыта боевых действий всё большее количество вопросов военного искусства, положений довоенных уставов и наставлений требовали своего пересмотра.

Введение в действие в ноябре 1942 г. нового Боевого устава пехоты Красной Армии явилось событием огромного значения в деле внедрения боевого опыта в практику войск. С осени 1942 г. организация работы по сбору данных боевого опыта и его обобщению позволила перейти к новой, информационной форме доведения путём издания Сборников материалов по изучению опыта войны. Его первый номер вышел в августе 1942 г. За годы войны было выпущено 17 номеров сборника, но их издание продолжалось и после её окончания.

С 1943 г. Отдел по использованию опыта войны Генерального штаба значительно расширил свою издательскую деятельность и приступил к выпуску Сборника тактических примеров по опыту Отечественной войны и Информационных бюллетеней. Самым оперативным изданием был Информационный бюллетень (первый его номер вышел в ноябре 1943 г., а последний, 70-й, – уже в 1947 г.).

Полковник запаса
Николай ВАСИЛЬЕВ,
кандидат исторических наук,
доцент.

ОТ ПОЛЕВОГО ШТАБА ДО ГЕНЕРАЛЬНОГО...

После создания первой в мире Рабоче-Крестьянской Красной Армии её руководители в течение ряда лет неоднократно дискутировали о том, как именовать центральный орган в системе высшей военной организации – штаб или генеральный штаб. Споры вокруг этого важного вопроса возникли закономерно. В случае принятия наименования «Генеральный штаб» необходимо было провести централизацию оперативных и административных функций многих руководящих учреждений армии в едином органе управления.

Придавая большое значение принципу централизации в вооружённой борьбе, партия и правительство в годы Гражданской войны всё же не могли пойти на это в силу сложившейся обстановки. Руководящие деятели партии и правительства отнеслись осторожно к предложениям некоторых военных специалистов относительно создания в то время центрального органа военного управления, именуемого Генеральным штабом. Тем не менее они придавали большое значение службе штабов: после победы Великой Октябрьской социалистической революции были сохранены некоторые органы старого военного ведомства, и в частности Главное управление Генерального штаба, обслуживающее в основном демобилизующуюся царскую армию.

Бывшие генералы и офицеры, причисленные к Генеральному штабу, были взяты на учёт. К должностному наименованию некоторых из них, находившихся на службе в Красной Армии, делалась приписка, например: «начальник штаба 15-й армии Генерального штаба И.И. Иванов». Осенью 1918 года в РККА служили 526 бывших офицеров Генерального штаба, в том числе 160 генералов, 200 полковников и подполковников. Это была самая подготовленная часть старого офицерского корпуса.

Несмотря на то, что в период Гражданской войны формально не было единого органа, подобного Генеральному штабу, практически централизованное оперативное руководство вооружённой борьбой осуществлялось через Полевой штаб главкома, который имел более широкие полномочия по отношению к другим органам военного ведомства.

* * *

В целях повышения роли центрального органа Наркомата обороны в разработке и решении основных проблем организации военной защиты страны постановлением СНК СССР от 22 сентября 1935 года Штаб РККА переименовывается в Генеральный штаб. Таким образом, предложение, выдвигавшееся еще в 1919–1920 годах, а также в период проведения реформы 1924–1925 годов, было реализовано в данном решении.

Генеральный штаб должен решать следующие основные задачи: разрабатывать планы оперативно-стратегического использования всех видов вооружённых сил, их всестороннего обеспечения, развития и мобилизационного развёртывания; составлять заказы для промышленности по созданию мобилизационных запасов; разрабатывать практические мероприятия, связанные с подготовкой театров военных действий и обучением контингентов войск; руководить военно-научной работой. Кроме этого, он должен был осуществлять и другие мероприятия, касающиеся повышения обороноспособности страны в целом и боеготовности Вооружённых Сил.

Начальником Генштаба по преемственности был назначен А.И. Егоров, его первым заместителем – В.Н. Левичев, заместителями – С.А. Меженинов и А.И. Седякин.

Организационно Генеральный штаб в то время состоял из следующих отделов: оперативного (начальник С.А. Меженинов); боевой подготовки (начальник А.И. Седякин); военных сообщений (начальник Э.Ф. Аппога); организационного (начальник М.И. Алафузо); материального планирования (начальник Н.Н. Мовчин); автотранспортной службы (начальник А.А. Славин); военно-топографического (начальник И.Ф. Максимов); научного военно-исторического (начальник Ф.А. Акулов, с декабря 1935 года – К.И. Соколов-Страхов).

В 1936 году отдел боевой подготовки был выделен из Генерального штаба и развёрнут в Управление боевой подготовки, а в Генеральном штабе создан отдел кадров по службе Генерального штаба.

В мае 1937 года Б.М. Шапошников был вновь назначен начальником Генерального штаба. Заместителем стал К.А. Мерецков, которого в ноябре 1938 года сменил И.В. Смородинов. Помощником Б.М. Шапошникова по организационно-мобилизационным и материально-техническим вопросам с мая 1938 года был автор этих строк. Работать под руководством Шапошникова, виднейшего военачальника и крупнейшего военного теоретика, которого я считаю своим первым учителем и наставником в решении вопросов государственного масштаба, что очень пригодилось в моей последующей работе, было большим счастьем. Постоянную помощь мне оказывали Н.И. Четвериков, П.А. Ермолин, П.В. Уткин, П.Н. Голубев и другие. Это были прекраснейшие генштабисты, хорошо знавшие своё дело.

В 1938–1939 годах в Генеральном штабе создаются новые отделы: мобилизационный, оборонительного строительства, разведывательный, планирования боевой техники и вооружения и другие, а также группа контроля за исполнением решений Военного совета РККА. В его крупные отделы и управления назначаются военные комиссары. В тот период военными комиссарами Генштаба последовательно были А.И. Запорожец, И.В. Рогов, Н.И. Гусев и С.К. Кожевников. Они вели большую работу по мобилизации личного состава на выполнение решений ЦК партии, правительства и руководства НКО.

Объём задач, решаемых Генеральным штабом, с каждым годом увеличивался, сфера деятельности его отделов значительно расширилась. Это требовало повысить правовое положение и авторитет Генерального штаба в целом и, в частности, поднять служебные категории его работников. С этой целью в октябре – ноябре 1939 года основные отделы Генерального штаба были реорганизованы в управления. Однако его функции были, по сути, сужены в связи с изъятием и передачей ряда управлений в воссозданное ГУ РККА. Но это продолжалось недолго.

В 1940 году Главное управление РККА было расформировано, и решение всех вопросов боевой подготовки войск, строительства Вооружённых Сил, мобилизационного и оперативного планирования возлагалось на Генеральный штаб.

Поиски лучшей организации Народного комиссариата обороны продолжались и в последующем. Учитывая обострившуюся международную обстановку, опыт начавшейся Второй мировой войны, а также войну с Финляндией, в 1940 году была пересмотрена организационная структура Наркомата обороны. Некоторые его ведущие управления были реорганизованы в главные управления, созданы новые, органически необходимые управления, улучшена и приспособлена к военному времени и структура Генерального штаба. В этой организации, что весьма положительно, Генштаб и начал Великую Отечественную войну, имея в своем составе 8 управлений (оперативное, разведывательное, организационное, военных сообщений, мобилизационное, устройства тыла и снабжения, по укомплектованию войск и военно-топографическое) и 3 отдела (укреплённых районов, военно-исторический, кадров).

Изменился и руководящий состав. Начальником Генерального штаба вместо Б.М. Шапошникова, назначенного заместителем наркома, с августа 1940 года стал генерал армии К.А. Мерецков; его заместителем вместо И.В. Смородинова – генерал Н.Ф. Ватутин, который возглавил одновременно и Оперативное управление.

Меня назначили начальником штаба Одесского военного округа. Обязанности, которые я выполнял в Генеральном штабе, были разделены: руководство материально-техническими вопросами возлагалось на помощника начальника Генштаба по тылу генерала В.Д. Иванова, а организационно-мобилизационными – на второго заместителя начальника штаба генерала В.Д. Соколовского, должность которого была учреждена в феврале 1941 года.

В 1940 году на вновь учреждённую должность помощника начальника Генштаба по авиации назначается дважды Герой Советского Союза Я.В. Смушкевич.

По долгу службы мне пришлось встречаться и работать с замечательными и опытными операторами – А.М. Василевским, В.Д. Ивановым, А.Ф. Анисовым, возглавлявшими в разное время Оперативное управление – ведущее в Генеральном штабе.

Из воспоминаний Маршала Советского Союза М.В. Захарова «Генеральный штаб в предвоенные годы».

Сотрудники Генштаба, награждённые государственными наградами, 6 января 1940 г. В первом ряду 3-й справа – Б.М. Шапошников, 1-й справа – А.М. Василевский.

НА ВЕРШИНЕ ВОЕННОЙ ИЕРАРХИИ

Непродолжительная работа в Главном штабе Сухопутных войск ввиду его ликвидации в марте-апреле 1964 года привела меня на вершину военной иерархии – в Генеральный штаб. Служба в этом высшем штабе – Маршал Советского Союза Б.М. Шапошников назвал его «мозгом армии» – всегда была разносторонней, сочетающей в себе элементы и чисто военной, и политической, и дипломатической деятельности. Там не было мелочей, там шла напряженная и целеустремлённая работа при обязательном соблюдении основополагающих критериев – инициативы, творчества, способности масштабно мыслить, анализировать, делать обоснованные выводы и, конечно, иметь высокую работоспособность, качественно и ответственно исполнять служебные обязанности.

Волей судьбы здесь мне пришлось возглавить Северо-Западное направление и работать под непосредственным руководством опытного штабиста-оператора с широким кругозором, эрудита, отличного стилиста и педанта, чуткого, доброжелательного и уважительного, весьма пунктуального, трудолюбивого и организованного генерал-лейтенанта Федота Филипповича Гайворонского (в последующем генерал-полковник, профессор). Он в те годы возглавлял оперативное управление Главного оперативного управления Генштаба. Его заместителями были опытные штабные работники генерал-майоры А.Т. Алтунин (в последующем генерал армии, заместитель министра обороны), Г.Г. Елисеев и С.Г. Кривоплясов.

Во главе Главного управления стоял также высокоодарённый и целеустремлённый военачальник генерал-полковник Михаил Иванович Повалий. Его заместителями были генерал-лейтенанты А.И. Грибков и П.В. Мельников. Они все вместе сумели создать сплочённый и работоспособный коллектив в этом ведущем главном управлении.

Главное оперативное управление (ГОУ) – это стратегический и аналитический центр Генерального штаба, генератор идей, это орган, вырабатывающий самостоятельно и вместе с другими центральными управлениями, главными штабами видов Вооружённых Сил, родами войск, другими ведомствами силовых структур, а также гражданскими министерствами предложения по военно-политическим и военно-техническим вопросам, прежде всего по строительству Вооружённых Сил, их техническому оснащению. Задачи и функции его огромны, а именно: анализ военно-политической обстановки в мире, определение возможных военных угроз, повседневно-стратегическое оперативное руководство армией, Военно-воздушными силами (противовоздушной обороной) и силами флота, поддержание их высокой боевой и мобилизационной готовности, строительство Вооружённых Сил, других воинских формирований, планирование их оперативного применения в случае войны, создание надёжно гарантированной системы связи и управления, оперативная подготовка штабов объединений, создание инфраструктуры на территории страны как возможного театра войны, стратегических запасов материальных средств, руководство технической политикой и научной работой, контроль за исполнением законов и приказов.

По структуре ГОУ в то время состояло из управлений и отделов, а оперативное управление – из направлений и отделов. Северо-Западное направление курировало все наши войска в полном объёме перечисленных функций и задач. Кроме того, на направление было возложено осуществление контроля за развитием Сухопутных войск и их техническим оснащением, а также планирование оперативной подготовки штабов объединений в масштабе Вооружённых Сил.

Объём работы был большим и разносторонним. Активными моими помощниками являлись полковник П.Ф. Калкасов, заместитель и начальник группы, и полковник А.И. Успенский, начальник группы, офицеры-операторы полковники Ф.Ф. Кабанов, А.С. Недашковский и И.А. Полянский, майор Ф.Г. Бунин. Направление по составу было небольшим, но хорошо сколоченным, работоспособным.

Другие направления оперативного управления возглавляли: Западное – генерал-майор В.А. Медведев, затем генерал-майор П.В. Агеев, Юго-Западное – генерал-майор А.П. Сапрыкин и сменивший его генерал-майор М.А. Козлов, Дальневосточное – генерал-майор И.И. Куликов, внутренних округов – генерал-майор А.С. Фарфорин, общего планирования – генерал-майор Ю.В. Ломбах, сменил его генерал-майор И.Г. Николаев (в последующем первый заместитель начальника ГОУ, генерал-полковник), ракетных войск и артиллерии – генерал-майор Г.Е. Гуменюк. Были ещё и другие отделы...

В главном оперативном управлении Генерального штаба в 1960-е годы работало много талантливых, опытных генералов и офицеров. Они, по мнению руководства Генштаба и ГОУ, с честью несли свою нелёгкую, но благородную, крайне необходимую и полезную службу, проявляя при этом ясный ум, знания, инициативу, самоотверженный труд и беспредельный патриотизм. Коллектив ГОУ, по оценке министра обороны, успешно справлялся с возложенными на него задачами, подтверждая роль ведущего и координирующего органа Генерального штаба Вооружённых Сил. О генералах и офицерах ГОУ, как и Генерального штаба в целом, много написано и можно было бы написать ещё немало доброго и хорошего.

Генеральный штаб всегда был и поныне остаётся основным органом оперативно-стратегического руководства всеми Вооружёнными Силами Российской Федерации. В силу этого деятельность его офицеров, генералов заслуживает уважения и поддержки как со стороны Верховного Главнокомандующего, так и со стороны всех властных структур и общества.

Из воспоминаний генерал-полковника М.Н. Терещенко «Записки советского офицера».

К ВЕРШИНАМ ЗНАНИЙ

Военная академия Генерального штаба 180 лет готовит кадры для Вооружённых Сил

Созданная в 1832 году для подготовки офицеров Генерального штаба, Военная академия Генерального штаба является родоначальницей высшего военного образования России. В её стенах был заложен фундамент российской военной науки. Выпускники академии становились прославленными полководцами и видными государственными деятелями. В настоящее время около 90 процентов высшего командного состава, занимающего руководящие должности в Министерстве обороны и Генеральном штабе, Главных командованиях и командованиях видов и родов войск Вооружённых Сил, управлениях военных округов, флотов, общевойсковых и ракетных армий, флотилий, командованиях ВВС и ПВО, дальней и военно-транспортной авиации, являются выпускниками академии. Всего за 180-летнюю историю Военной академии Генерального штаба на всех её факультетах прошли обучение порядка 25.000 военнослужащих и лиц гражданского персонала. Её окончили 17 из 43 министров обороны и 37 из 68 начальников Генерального штаба.

Сегодня академия, возглавляемая генерал-лейтенантом Андреем Витальевичем Третьяком, является преемницей традиций и достижений её предшественников. Научные разработки профессоров Военной академии Генерального штаба Д.А. Милютина, М.И. Драгомирова, Г.А. Леера, Н.Н. Головина, А.С. Снесарева в наибольшей степени отразились в славных победах российского воинства в русско-турецкой (1877–1878 гг.), Гражданской (1917–1922 гг.) и Великой Отечественной (1941–1945 гг.) войнах.

Показателем неоспоримого авторитета академии является стремление многих иностранных государств направить своих представителей на учёбу в это прославленное учебное заведение.

В академии служат её выпускники, которые прошли школу руководства войсками (силами), участвовали в ходе контртеррористических операций на Северном Кавказе, в операции по принуждению Грузии к миру и других военных конфликтах. Среди них вице-адмирал В.Н. Мардусин, генерал-майоры Ю.Н. Иванушкин, С.В. Кураленко, Г.В. Тупик, В.В. Майстренко, Герой Российской Федерации полковник В.В. Шуляк и другие.

Проводимая с 2009 года реформа Вооружённых Сил Российской Федерации не могла не затронуть деятельность Военной академии Генерального штаба ВС РФ. В соответствии с приказом министра обороны РФ от 12 июля 2011 года № 1136 академия в 2011–2012 учебном году перешла к подготовке офицеров оперативно-стратегического и стратегического уровня управления по программам дополнительного профессионального образования.

В короткие сроки в академии были разработаны и введены в действие программы дополнительного профессионального образования. Они предусматривают два уровня подготовки.

На первом уровне обеспечивается подготовка генералов и офицеров для замещения должностей командующих оперативными объединениями и их заместителей, начальников направлений (управлений) центральных органов военного управления, объединённых стратегических командований (военных округов) и им равных в Вооружённых Силах, других войсках и органах.

Обучение на втором уровне позволяет генералам и офицерам замещать должности командующих войсками военных округов, руководителей центральных органов военного управления и их заместителей, им равных в Вооружённых Силах, других войсках и органах государственного управления, деятельность которых связана с решением задач по обеспечению национальной безопасности РФ.

В настоящее время осуществляется также и профессиональная подготовка военнослужащих к каждой новой должности для службы в войсках в оперативно-стратегическом и стратегическом звеньях управления.

Наряду с плановым учебным процессом академия привлекается Генеральным штабом к проведению мероприятий оперативной подготовки войск и органов государственного и военного управления.

Исследуются также проблемные вопросы стратегии и оперативного искусства, оценивается ход внедрения в практику работы органов военного управления новых уставных документов. Так, преподаватели и научные сотрудники академии активно участвовали в проведении оперативно-стратегических и стратегических учений Вооружённых Сил РФ, таких как «Кавказ-2009», «Запад-2009», «Ладога-2009», «Восток-2010», «Центр-2011», «Кавказ-2012».

В академии создан уникальный в Вооружённых Силах Российской Федерации центр военных игр, в котором оборудованы учебно-командные пункты стратегического и оперативно-стратегического звеньев. Они обеспечивают проведение командно-штабных военных игр и учений, а также тренировок в принятии решений по управлению Вооружёнными Силами.

Учебно-материальная база академии используется также для проведения занятий с депутатами Государственной Думы и представителями других органов государственной власти.

Научная работа в академии направлена прежде всего на обеспечение образовательной деятельности и развитие той предметной области военного искусства, которая преподаётся в академии.

Существенно расширились задачи и характер научной работы Академии Генерального штаба после включения в её состав Центра военно-стратегических исследований (в настоящее время Институт стратегических исследований) и Научно-практического центра Генерального штаба, а также Научно-исследовательского института (военной истории). В связи с этим значительно повысилась роль академии как ведущего учебно-научного центра Вооружённых Сил РФ. Значительно возрос объём проводимых в её стенах военно-исторических исследований. Научно-педагогическим составом академии, сотрудниками Института стратегических исследований и кафедры военного искусства совместно с центральными органами военного управления в 2009–2012 годах разработаны новые базовые основополагающие уставные документы, проведена большая работа по координации разработки 56 наставлений и уставов по ведению боевых действий.

В академии трудятся 210 учёных. Среди них члены Экспертного совета по военной науке и технике Высшей аттестационной комиссии России доктора наук генерал-лейтенант запаса В.И. Останков, генерал-майоры запаса В.К. Копытко, В.В. Круглов, полковники запаса С.Г. Чекинов, В.В. Изонов.

Подготовка научных и научно-педагогических кадров осуществляется в докторантуре, адъюнктуре и путём соискательства учёных степеней по 8 научным специальностям и 5 отраслям наук (военным, философским, политическим, экономическим и историческим). При академии действуют 6 диссертационных советов.

Большой вклад в исследование вопросов отечественной и зарубежной военной истории, создание фундаментальных многотомных трудов, монографий, научно-исследовательских трудов, учебников, учебных пособий и документальных сборников вносит Научно-исследовательский институт (военной истории). Он является единственным в стране специализированным научно-исследовательским учреждением в области военной истории. Его сотрудниками создано 1.500 научных трудов, в том числе более 30 фундаментальных, изданных общим тиражом более 20 млн. экземпляров. 28 научных трудов института удостоены различных премий, медалей и отмечены дипломами. Свыше 100 работ переведены на иностранные языки и изданы за рубежом. В настоящее время в Институте трудятся и передают свой опыт один академик РАН, 18 докторов наук, 75 кандидатов наук, заслуженные деятели науки России, лауреаты Государственных и ведомственных премий.

Роль научной составляющей деятельности Военной академии Генерального штаба в дальнейшем будет возрастать. Это обусловлено значимостью в современных условиях научных исследований в области обороны и обеспечения безопасности государства, управления Вооружёнными Силами и межвидовыми группировками войск (сил) в войнах и вооружённых конфликтах.

Особой гордостью академии всегда являлись педагоги, которые наряду с выпускниками приумножают её славу. Лучшие по рейтинговой оценке преподавателей 2012 года – профессора академии генерал-майор запаса В.И. Толшмяков и полковник В.Н. Шептура – награждены премией министра обороны.

На высоком методическом уровне проводят занятия генерал-майоры запаса А.М. Никонов, В.А. Вахрушев, Ю.Н. Лепёшкин, полковники А.В. Сержантов, А.В. Смоловый, О.Р. Закиров и другие.

А если говорить, например, о Научно-исследовательском институте (военной истории) академии, то здесь примером являются ветераны «научной гвардии» – С.А. Тюшкевич, Б.П. Уткин, В.Т. Иминов, Б.И. Невзоров, Н.В. Усенко, А.В. Усиков, Р.В. Мазуркевич, Н.Ф. Ковалевский и многие другие. Значительный вклад в реализацию плана научной работы института вносят представители среднего и молодого поколения учёных-историков – В.Д. Овчинников, В.Л. Герасимов, Д.Ю. Козлов, А.Н. Спирин, Ю.А. Алексеев, В.В. Абатуров.

Нет сомнений, что сегодня научно-педагогический коллектив Военной академии Генерального штаба, продолжая славные традиции, способен успешно решать все стоящие перед ним задачи.

В целом, являясь ведущим учебно-научным заведением России, Военная академия Генерального штаба обеспечивает военно-политическое руководство государства передовыми положениями военной стратегии, военной и национальной безопасности, осуществляет подготовку высококвалифицированных специалистов военного и государственного управления.

Полковник запаса
Игорь ВЫГОВСКИЙ,
доктор военных наук, доцент.

ЛЮДИ ИЗ СВИТЫ

В начале XIX века функции Генштаба выполняла императорская Свита по квартирмейстерской части

Свита Его Императорского Величества по квартирмейстерской части, созданная в 1797 году императором Павлом I, по штату 1804 года насчитывала 5 генералов, 39 штаб- и 62 обер-офицера, 45 колонновожатых, распределённых по войсковым штабам. Генерал-квартирмейстер, стоявший во главе Свиты, имел прямое подчинение государю.

В 1810 году в составе Свиты создаются канцелярия и архив. Канцелярия делится на четыре отделения – текущих дел, топографическое, маршрутное и казначейство. Перед Отечественной войной был установлен порядок отдачи приказов по квартирмейстерской части, определён круг обязанностей её офицеров, собраны обширная библиотека книг по истории, военным наукам, географии и другим наукам на русском и иностранных языках, коллекция карт и топографических инструментов, открыта механическая мастерская по изготовлению геодезических инструментов. С того же 1810 года началась подготовка колонновожатых, которые выпускались в войска с чином поручика.

Военные реформы, проводимые в 1810–1812 годах под руководством военного министра генерала от инфантерии М.Б. Барклая-де-Толли, коснулись и Свиты. Теперь функции офицеров квартирмейстерской части определялись «Руководством к отправлению службы чиновников дивизионного генерал-штаба». Депо карт преобразуется в Военно-топографическое депо и передаётся в состав Военного министерства.

В 1811 году офицеры Его Императорского Величества по квартирмейстерской части получили преимущество перед армейскими офицерами в один чин. Эта привилегия офицеров службы Генерального штаба сохранялась до начала 1918 года.

Созданное на случай войны «Учреждение для управления Большой действующей армией» чётко определило обязанности генералов и офицеров Свиты с началом боевых действий. Этим документом вводятся должности начальников штабов, разделяются функции Дежурства армии и квартирмейстерской части. Теперь все должности в ней могли занимать только офицеры Свиты.

Перед самой войной с наполеоновской Францией в 1812 г. (в связи с её угрозой) в ведении генерал-квартирмейстера появляются два специальных отделения. Первое отделение осуществляло сбор сведений о вероятном театре войны. В данном случае речь шла о приграничье России с Восточной Пруссией, Варшавским герцогством и Австрийской империей. К этим сведениям относились всевозможные карты, описания, таблицы, записки об опыте прежних войн, топографические съёмки в тылу армии.

Второе отделение занималось составлением диспозиций и наставлений начальникам отдельных отрядов полевой действующей армии, производило рекогносцировки на полях сражений и боёв, руководило походным движением и расквартированием войск, выбором и укреплением позиций, составляло ежедневные доклады о ходе военных действий императору (если он находился при армии) и главнокомандующему.

В случае войны предполагалось из числа офицеров квартирмейстерской службы назначать дежурных штаб-офицеров в корпусных штабах, которые были созданы в ходе военной реформы М.Б. Барклая-де-Толли. На них там возлагались подготовка наступательных и оборонительных операций и ведение штабных секретных дел.

Генерал-квартирмейстером (управляющим квартирмейстерской частью) с конца мая 1810 года являлся генерал-майор князь П.М. Волконский 2-й. Став во главе Свиты, довёл её деятельность, как считали современники, до совершенства. Тогда его ближайшими помощниками стали такие специалисты штабной работы, как К.Ф. Толь, А.И. Хатов и Н.И. Селявин.

Генерал-квартирмейстер П.М. Волконский по должности входил в состав Главного штаба действующей армии. В ходе Отечественной войны 1812 года он находился при главнокомандующем генерал-фельдмаршале М.И. Кутузове, участвовал в Березинской операции. В самом конце войны Волконский был назначен начальником Главного штаба действующей армии.

В угрожаемый период, перед самым вторжением наполеоновской Великой армии в пределы России, из числа офицеров квартирмейстерской службы в каждую армию (1-ю и 2-ю Западную, 3-ю Обсервационную, вскоре ставшую 3-й Западной) были назначены капитаны над колонновожатыми.

При необходимости из состава Свиты в распоряжение главнокомандующего выделялся опытный офицер для осмотра занимаемой или предполагаемой позиции и армейских тылов.

Особо надо упомянуть генерал-квартирмейстера 1-й Западной армии полковника К.Ф. Толя, участника суворовских Итальянского и Швейцарского походов в чине поручика Свиты, автора известной «Записки» о подготовке России к войне с наполеоновской Францией. Толь сыграл главную роль в выборе позиции русской армии в генеральном сражении при селе Бородино и составлении плана размещения войск на Бородинском поле.

Перед самой войной Свита Его Императорского Величества по квартирмейстерской части заметно изменила свой численный состав. В её составе было 10 генералов, 58 штаб- и 99 обер-офицеров.

Офицеры квартирмейстерской службы, находясь при исполнении служебных обязанностей, участвовали практически во всех сражениях и крупных боях «грозы 12-го года»: Бородинской битве, сражениях под Смоленском, Полоцком, при Малоярославце, у Красного, Вязьмы, на реке Березине...

Свита Его Императорского Величества по квартирмейстерской службе прекратила своё существование в 1827 г., когда решением императора Николая I она была преобразована в Генеральный штаб, обретя имя, сохранившееся и по сей день.

Капитан 1 ранга в отставке Алексей ШИШОВ, кандидат исторических наук.

СТРОКОЙ ЭНЦИКЛОПЕДИИ

Первыми энциклопедистами России были офицеры Генерального штаба

В результате реорганизации русской армии в начале 1830-х годов численность войск составляла 1.400 тыс. человек, в том числе около 32,5 тыс. генералов и офицеров. Армия испытывала острую нехватку в подготовленных офицерских кадрах. Этот фактор в значительной степени повлиял на создание в 1832 году Императорской военной академии.

Требование к повышению военно-образовательного уровня офицеров вызывало необходимость вооружить их военно-энциклопедическими изданиями.

В 1837—1850 гг. была издана первая универсальная военная энциклопедия в 14 томах – «Военный энциклопедический лексикон». По своему содержанию и объёму это был капитальный труд, содержащий 7.138 словарных статей. Инициатором и главным редактором был видный русский военный мыслитель, директор Николаевской академии Генерального штаба генерал-лейтенант Логгин Иванович Зедделер.

Создание универсальной военной энциклопедии, по мнению Зедделера, обуславливалось необходимостью повышения общего и специального уровней образования офицерского состава русской армии, а расширение её программы – скудностью или даже полным отсутствием военных библиотек в частях. Кроме того, на момент начала работы над «Военным энциклопедическим лексиконом» в России ещё не было универсального словарно-энциклопедического издания, из которого русские офицеры могли бы почерпнуть знания для расширения кругозора.

Основными предметами лексикона являлись теория военного искусства, история военного искусства, история войн, биографические статьи. Некоторая часть материалов для лексикона была заимствована из иностранных военных словарей (статьи по теории военных наук, статьи с описанием походов, сражений и биографий полководцев). Однако заимствованный материал был существенно переработан. Занимающие особое место статьи по военной истории и истории военного искусства России (от Рюрика до конца XVIII столетия), истории войск и воинских учреждений России, биографические статьи о русских военных деятелях, об устройстве министерств, департаментов и многом другом придали труду характер национального научного труда высокого уровня.

К созданию его в качестве авторов были также причастны другие офицеры Генерального штаба. Среди них были полковник Генерального штаба (впоследствии генерал-лейтенант) Модест Иванович Богданович и поручик Генерального штаба (впоследствии генерал-фельдмаршал) Дмитрий Алексеевич Милютин.

Второе издание лексикона, исправленное и дополненное, было осуществлено соратником Зедделера, профессором кафедры военной истории и стратегии Императорской военной академии Модестом Ивановичем Богдановичем. За шесть лет было выпущено 14 томов энциклопедии.

В 1883–1897 годах в 8 томах под редакцией профессора кафедры военной стратегии и истории Николаевской академии Генерального штаба генерала от инфантерии Генриха Антоновича Леера вышла «Энциклопедия военных и морских наук». За основу был взят лексикон Зедделера, но убраны все устаревшие понятия и термины. Несмотря на то что новая энциклопедия по количеству статей почти в два раза превосходила предыдущую и содержала 12.458 статей, она отличалась лаконичностью, что соответствовало идее Леера «дать каждому военному, по возможности сокращённо, в форме лексической, справочной все сведения, которые могут потребоваться от него как служебной деятельностью, так и трудами на военно-научном поприще, в виде общих сведений и указаний для дальнейшей самостоятельной разработки того или другого вопроса».

В начале XX века в свет вышла Военная энциклопедия книгоиздателя Ивана Дмитриевича Сытина. В работе по подготовке томов энциклопедии приняло участие большое число сотрудников. В состав редакции вошло много способных офицеров, в том числе из Генерального штаба. Их количество составляло приблизительно 30 человек из 100 сотрудников, принимавших участие в работе. Некоторые из них стали впоследствии известными военачальниками и военными учёными: А.А. Балтийский, Е.А. Беренс, Н.А. Буйницкий, А.И. Верховский, Н.Л. Кладо, П.Н. Краснов, Н.П. Михневич, А.А. Незнамов, В.Ф. Новицкий, А.Е. Снесарев.

ВОЕННАЯ ЭНЦИКЛОПЕДІЯ

ПОДЪ РЕДАКЦІЕЙ:

заслуженнаго профессора Николаевской Инженерной Академіи, генер.-лейтен. **К. И. Величко,** полковника **В. Ѳ. Новицкаго,** преподавателя Николаевской Инжен. Академіи, военн. инжен., генер.-майора **А. В. фонъ-Шварца,** полковника **В. А. Апушкина** и капитана 1-го ранга **Г. К. фонъ Шульца.**

ВЪ СОСТАВЪ РЕДАКЦІИ ВХОДЯТЪ:

артиллеріи полковникъ **Р. И. Башинскій,** полковникъ **Н. П. Вишняковъ,** полковникъ **Н. Е. Духанинъ,** генерал. штаба полковникъ **В. А. Златолинскій,** кораб. инженеръ, полковникъ **Н. Н. Кутейниковъ,** генеральнаго штаба полковникъ **А. К. фонъ-Нерике** и лейтенантъ **Н. Н. Нордманъ.**

Т-во И. Д. Сытина.

1915.

Петроградъ

Редакция «Военной энциклопедии» сумела за пять лет выпустить в свет 18 томов, подготовить к изданию 19-й том. Завершить труд так и не удалось – началась Первая мировая война.

Деятельность офицеров Генерального штаба по созданию военно-энциклопедических трудов сыграла значительную роль в развитии отечественной военной мысли.

Капитан 1 ранга Роман ЮРОВ.

АДРЕС СЛУЖБЫ – АРМЕНИЯ

АРМИЯ РОССИИ: ВЕК XXI

Гостем очередного выпуска программы «Военный совет», выходящей на радиостанции «Эхо Москвы» и телеканале «Звезда», стал командир 102-й российской военной базы в Республике Армения полковник Олег СМИРЁНОВ.

- 102-я Российская военная база - один из важнейших объектов геополитического присутствия России в Закавказье, одна из главных составляющих российско-армянских отношений, имеющих большую историю...

- Ещё к Петру I обращались армянские духовные лидеры с просьбой оказать поддержку в решении вопросов своей государственности. Они просили о помощи в борьбе с персами, турками... С тех времён и ведётся отсчёт взаимоотношений между Россией и Арменией.

В каньоне реки Памбак Лорийского марза установлен памятник майору Иосифу Монтрезору. Здесь проходят памятные мероприятия, посвящённые подвигу русских воинов и армянских ополченцев, совершённому на этом месте во время русско-персидской военной кампании 1804 года. Тогда небольшой отряд русских солдат под командованием майора Монтрезора неодолимой силой встал в узком ущелье на пути многократно превосходивших их числом персов, продвигавшихся на Тифлис. В Памбакском ущелье, где с позапрошлого века находится братская могила 114 русских воинов, погибших в неравной битве против 6-тысячного персидского войска, уже в наше время возведён мемориал в честь павших в той жестокой битве. Военные историки приравнивают ратную доблесть, стойкость и мужество отряда Монтрезора к подвигу спартанцев при Фермопилах...

Российское военное присутствие в Закавказье усилилось именно в начале XIX века, когда в российское подданство добровольно вошли или были завоёваны территории, ранее зависимые от Османской империи и Персии. Уже при советской власти на территории Армянской ССР была организована 164-я мотострелковая дивизия, на базе которой впоследствии был создан 123-й мотострелковый полк, который позже составил одну из частей 127-й мотострелковой дивизии, куда также вошли 123-й, 124-й и 128-й мотострелковый полки, а также 992-й артиллерийский полк и 116-й танковый батальон...

В конце ушедшего года российская военная база, дислоцированная в Республике Армения, отметила 71-ю годовщину со дня образования. На торжественном собрании, посвящённом этой дате, наиболее отличившиеся военнослужащие и ветераны соединения были награждены ценными подарками, грамотами и памятными сувенирами. В праздничных мероприятиях по случаю Дня образования военной базы приняли участие представители генерального консульства Российской Федерации в Республике Армения, командование объединённой группы войск и сил России и Армении, представители силовых структур города Гюмри, ветераны Великой Отечественной войны. На собрании, в частности, отмечалось, что российская военная база вносит большой вклад в развитие военного сотрудничества с Республикой Армения, принимает активное участие в проводимых совместных мероприятиях вооружённых сил России и Армении.

- Каким в целом сложился 2012 год для военнослужащих российской базы?

- Количество практических стрельб на российской военной базе в Армении увеличилось на 25 процентов. В общей сложности за период боевой учёбы подразделениями соединения было израсходовано более 1 миллиона боеприпасов различного типа. За это же время на высокогорных учебно-тренировочных комплексах Алагяз и Камхуд проведено около 400 боевых стрельб, более 40 ротных и батальонных тактических учений. Одним из наиболее значимых мероприятий боевой подготовки стало участие военнослужащих базы в совместном учении Коллективных сил оперативного реагирования ОДКБ «Взаимодействие-2012».

Тактическим учением на местности с мотострелковым батальоном российской военной базы на учебно-тренировочном комплексе «Камхуд» завершился летний период обучения. Основное внимание уделялось слаженным действиям личного состава при перемещении на поле боя, тактической маскировке, преодолению минно-взрывных заграждений при ведении оборонительного боя с использованием всех средств огневого поражения. В батальонном тактическом учении, в частности, приняли участие около 400 военнослужащих, было задействовано свыше 100 единиц боевой и специальной техники: боевые машины пехоты, танки Т-72Б, самоходные артиллерийские установки «Гвоздика», зенитная самоходная установка «Шилка».

Также в рамках сдачи итоговой проверки за 2012 учебный год около 100 разведчиков и 20 единиц военной и специальной техники российской военной базы, дислоцированной в Республике Армения, приняли участие в тактико-специальном учении, в ходе которого отрабатывались вопросы ведения разведывательно-поисковых действий в горной местности и в условиях города. В соответствии с замыслом этого учения разведчикам предстояло обнаружить и уничтожить командный пункт в тылу условного противника. В ходе выполнения поставленной задачи личный состав разведывательного подразделения совершил десантирование из вертолёта штурмовым способом и скрытно выдвинулся по горно-лесистой местности к месту проведения специальных действий. При розыгрыше практических действий разведчики провели захват замаскированного командного пункта, находившегося в одном из укреплённых фортов так называемой «Большой крепости» (г. Гюмри), которая с начала XIX века и по сей день является пунктом постоянной дислокации российских войск в Закавказье.

В 2012 году продолжилось поступление новой техники. В частности, поступило около 40 новых автомобилей КамАЗ-53501. На этих машинах может монтироваться различное вооружение и специальное оборудование, они также применяются для буксировки прицепных артиллерийских систем, перевозки личного состава и воинских грузов до 12 тонн с максимальной скоростью до 100 км/час и возможностью преодоления подъемов крутизной до 30 градусов.

Принципиально важной новинкой стало новое шасси КамАЗ-53501 с колёсной базой 6х6, оснащённое интегрированной бортовой информационно-управляющей системой (БИУС). В её состав входит целый ряд устройств. Электронная «начинка» автомобиля выполняет функцию своеобразного «чёрного ящика», где отображается и хранится информация о неисправностях агрегатов, электронных систем и электропроводки.

- Наши слушатели подсказывают, что специалисты инженерно-сапёрных подразделений в свою очередь проводят сплошную очистку территорий высокогорных учебно-тренировочных комплексов Алагяз и Камхуд...

- Совершенно верно. Все военнослужащие, принимающие участие в данных мероприятиях, прошли подготовку в специальном учебном центре Министерства обороны России в Волгоградской области и имеют допуск к работам со взрывоопасными предметами. Всего к очистке были привлечены более 30 человек и задействовано около 10 единиц военной техники. Общая площадь территории, обследованной сапёрами, составила более 10 га, большая её часть располагалась в горной местности. Найденные неразорвавшиеся боеприпасы уничтожались на месте методом подрыва накладным зарядом. Всего за время проведения работ было обнаружено и утилизировано около 100 взрывоопасных предметов.

- В сообщениях слушателей говорится и о новом оборудовании, поступающем в распоряжение медицинских специалистов российской военной базы в Армении...

- В числе такого оборудования, например, рентгеновский диагностический переносной (передвижной) аппарат типа «Арман». Весит «Арман» всего около 40 килограммов, его транспортировка не представляет никаких проблем, он быстро готовится к работе, прост в эксплуатации. Аппарат предназначен для выполнения рентгеновских снимков различных органов пациента как в больничной, госпитальной палате, так и в полевых, экспедиционных и других нестационарных условиях.

С медицинским персоналом проведены специальные занятия по изучению технических характеристик и правил использования «Армана». По мнению самих военных врачей, данное оборудование упрощает процедуру рентгенологического обследования пациентов, позволяет более оперативно принимать решения по назначению того или иного вида лечения...

- Что можно сказать об интенсивности нынешнего учебного периода для военнослужащих базы в плане боевой подготовки?

- В целом он не хуже предыдущего периода. Планируется, например, что в этом периоде каждый военнослужащий российской военной базы в Армении в процессе индивидуальной подготовки, боевых стрельб в составе подразделений израсходует в общей сложности не менее 1.000 боеприпасов различного типа. Кроме выполнения стрелковых упражнений, на четверть увеличено количество часов по тактической подготовке и вождению боевой техники.

Практические занятия на высокогорных учебно-тренировочных комплексах Камхуд и Алагяз проводятся с применением новых автоматизированных комплексов полигонного оборудования. Эти системы предназначены для обеспечения стрельб не только из стрелкового оружия, но и из танков и боевых машин пехоты. Комплект оборудования позволяет создавать сложную мишенную обстановку для занятий по огневой и тактической подготовке и управлять ею в автоматическом и ручном режимах с отображением и обработкой информации о результатах поражения целей в реальном масштабе времени. Полигонными командами к нынешнему учебному периоду изготовлено более 100 многофункциональных подвижных и стационарных мишеней, имитирующих бронетехнику, живую силу, пулемётные и противотанковые расчёты условного противника.

- Наши слушатели в своих сообщениях отмечают, что климат в Армении - особенный. И это, вероятно, тоже накладывает отпечаток на подготовку военнослужащих...

- Климат резко континентальный, когда в зимнее время, как сейчас, например, ночью температура воздуха доходит до минус 25–30 градусов, а днём она плюсовая. Такой климат повышает требования как к уровню физической подготовки личного состава, так и к обустройству военных городков.

В ходе подготовки к зимнему периоду эксплуатации специалистами-коммунальщиками было обслужено 7 км теплотрасс и сетей водоснабжения. Более чем с 50 операторами котельных проводилось обучение по правилам теплоснабжения, после чего у них приняли экзамен на допуск к работе. К мероприятиям по подготовке гарнизонов военной базы к зиме было привлечено около 300 специалистов-коммунальщиков.

Некоторое время назад на базе завершилась плановая замена личного состава, проходящего военную службу по призыву. Военные медики соединения провели вакцинацию более 3 тысяч военнослужащих от гриппа, брюшного тифа и гепатита А. В целях безболезненной акклиматизации в условиях высокогорья первые 15 суток нахождения в подразделениях все они были освобождены от служебных обязанностей.

Конечно, с учётом всех особенностей службы в этом регионе мы и строим свою работу с военнослужащими по призыву и по контракту. Не оставляем без внимания и семьи военнослужащих. Например, недавно проходили рождественские мероприятия. На российской военной базе, дислоцированной в Республике Армения, в них приняли участие более 2 тысяч военнослужащих, членов их семей и гражданского персонала. В гарнизонном храме св. царицы Александры Мученицы на территории военного городка «Большая крепость» помощник командира военной базы по работе с верующими военнослужащими архимандрит Андрей (Вац) отслужил праздничную литургию. В ней смогли принять участие все желающие. Для детей военнослужащих и гражданского персонала базы в этот день было организовано театрализованное представление вокруг рождественской ёлки. Ребятам в игровой форме рассказали об истории праздника, провели конкурсы на лучшее рождественское стихотворение и песню, вручили подарки. Завершились праздничные мероприятия в гарнизонном клубе, где состоялся концерт самодеятельных коллективов соединения, творческого коллектива театра танца «Эскада» отдела культуры мэрии г. Гюмри, а также ансамбля песни и пляски министерства обороны Республики Армения «Зинвор».

Отношение местных властей к военнослужащим, как и отношение со стороны командования войсками округа, главкомата Сухопутных войск, позволяет максимально эффективно решать все поставленные перед нами задачи. Здесь служат добросовестные, порядочные офицеры... Так получилось, что большую часть службы я провёл в отдалённых гарнизонах. Это и Дальний Восток, и Таджикистан. Теперь вот – Армения. И я горжусь тем, что служу здесь. Считаю, что мне в жизни повезло...

Андрей ГАВРИЛЕНКО,
«Красная звезда».

Фото Юрия ШИПИЛОВА.

КОМАНДИР ДИВИЗИОНА

ПРОИСХОДЯЩЕЕ на Каспийской флотилии перевооружение стремительно меняет её облик. В связи с этим происходят изменения и в наименованиях соединений и частей. Например, корабельное соединение, базирующееся в Махачкале, раньше по всем документам проходило как бригада десантных кораблей. Позже его не раз переименовывали, а теперь это соединение надводных кораблей. Перемена в наименовании осуществлена с «целью улучшения применения сил по предназначению». Хотя здесь и сохранилось подразделение десантных кораблей, представленное катерами проекта «Дюгонь» (на воздушной каверне) и «Серна», но лицо соединения определяет теперь дивизион надводных кораблей и катеров, в составе которого ракетные корабли 2 ранга проекта11661, ракетные катера проекта 206 мп и 12411Т проекта. То есть все ударные силы флотилии входят в состав одного дивизиона, базирующегося в Махачкале.

...ПОЛТОРА года назад по состоянию здоровья уволился в запас штатный командир этого подразделения капитан 3 ранга Дмитрий Твердохлеб. Это был хороший командир, вот почему командование флотилии не сразу смогло подыскать ему замену. Разные варианты рассматривались - вплоть до приглашения достойного кандидата с другого флота. Но сейчас, когда дельный командир на вес золота, какой командующий флотом или флотилией согласится передать на сторону «выращенного с большими трудами, своими руками» такого единоначальника как командир части или корабля? Словом, подбор достойного претендента затянулся на неопределённое время и по этой причине все последние полтора года обязанности командира дивизиона временно исполнял (причём достаточно уверенно и успешно) его начальник штаба капитан 3 ранга Андрей Гунькин...

АНДРЕЙ родился в Воронежской области, но родным городом для него стала Астрахань, где он рос, учился в школе, где и ныне живут родные и близкие ему люди, добрые друзья. Он неплохо успевал в школе, а свободное время посвящал искусству рисунка в художественном училище и тренировкам в команде по гандболу в областной школе высшего спортивного мастерства. В 1995-м, учась в выпускном классе, Андрей твёрдо решил поступать в военно-морское училище. Что немало удивило его одноклассников, готовившихся к поступлению на юридический или финансово-экономический факультеты вузов. Карьера юриста (или финансиста) тогда обошла по престижности профессию флотского офицера. Но Гунькин пошёл своим путём и стал курсантом Калининградского ВВМУ (ныне Балтийский военно-морской институт).

Имея во время учёбы в училище среднюю успеваемость, Андрей тем не менее по профилирующим дисциплинам (вычислительная техника и программирование, боевое применение ракетного оружия, тактико-специальная, морская, психология) имел только отличные оценки. Что в общем-то указывает на его способность сосредоточиваться на тех предметах, которые более всего могли пригодиться в будущей службе. Кроме того, во время учебы в БВМИ он командовал отделением, имел звание старшины.

Гунькину повезло с распределением: лейтенантскую службу в августе 2000-го он начинал в бригаде кораблей ОВР, дислоцирующейся в Астрахани. Чуть более года командовал гвардейским артиллерийским катером. Затем около двух лет был помощником командира - командиром БЧ-2 ракетного катера Р-50. Катеру было присвоено имя «Карачаево-Черкесия». А в июле 2004 года капитан-лейтенант Гунькин принял под своё командование соседний ракетный катер «Боровск». В июне 2006 года ему было присвоено звание капитана 3 ранга...

В 1990-е годы в составе бригады, базировавшейся в Астрахани, был сформирован дивизион ракетных катеров, которые были переданы на Каспийскую флотилию с других флотов. Катера были номерными. Но позже каждому из них было присвоено имя, соответствующее названию города или субъекта Российской Федерации, взявшего шефство над ним. Так, в 2002 году администрация города Ступино Московской области, взяв шефство над большим ракетным катером Р-101 12411Т проекта, оказала существенную помощь в его капитальном ремонте, обустройстве жилых помещений на борту. И Р-101 было присвоено имя «Ступинец». С тех пор стало традицией: те офицеры, которые командовали «Ступинцем», позже обязательно назначались на вышестоящие должности. Не стал исключением и капитан 3 ранга Гунькин, который после двух лет успешной службы командиром этого катера в марте 2009 года стал начальником штаба дивизиона надводных кораблей и катеров, сформированного в составе бригады, базирующейся в Махачкале. В состав этого дивизиона были переведены все ракетные катера флотилии, ранее базировавшиеся в Астрахани.

Преимуществ, связанных с переводом ракетных катеров к месту базирования в Дагестане, оказалось немало: Махачкала – порт незамерзающий, следовательно, море для боевой учёбы открыто круглый год. Плюс к этому – колоссальная экономия горючего, которое раньше тратилось катерами для перехода по реке от Астрахани до морского полигона в северной части Каспия и в обратную сторону. Быть начальником штаба такого дивизиона, в состав которого вошли флагман флотилии РК «Татарстан» и ракетные катера, то есть все ударные силы КФл, очень престижно. Андрей не мог не гордиться таким назначением, даже несмотря на то что ему пришлось переехать вместе с семьёй из Астрахани к новому месту службы в Дагестане.

ОФИЦЕРЫ РОССИИ

ПОПОЛНЕНИЕ дивизиона новым ракетным кораблём «Дагестан» проекта 11661К стало настоящим праздником души для Гунькина. Ещё бы, ведь это первый корабль в ВМФ России, который вооружён универсальным ракетным комплексом «Калибр-НК», способным поражать как морские, так и береговые цели на дальности до 300 км! И участвовать в его так называемой опытовой обкатке – большая честь и для экипажа, и конечно же для командира дивизиона.

Прибытие в июле «Дагестана» на Каспий совпало с подготовкой к СКШУ «Кавказ-2012». Решение командования флотилии привлечь этот новейший корабль сразу после проведения испытательных стрельб к «Кавказу-2012» было одобрено Главкоматом ВМФ.

Подготовка к стратегическому командно-штабному учению началась на флотилии ещё с начала 2012 учебного года. А с включением в состав кораблей, привлекаемых к участию в СКШУ, «Дагестана» в качестве ведущего корабля в соответствии с его повышенными возможностями по обнаружению «противника», по дальности стрельбы и поражению цели крылатыми ракетами придало новый импульс работе штаба флотилии, штабов соединений и частей. Основная же нагрузка по подготовке к СКШУ, важнейшим этапом которого должны были стать ракетные стрельбы, легла на врио командира дивизиона надводных кораблей и катеров, дивизионных специалистов и командиров кораблей, привлекаемых к ракетным стрельбам.

По замыслу первого этапа учения «Дагестан» должен был поразить мишень, имитирующую береговой командный пункт «противника», на острове. Эта стрельба корабельным комплексом по берегу на Каспийской флотилии проводилась впервые и являлась подготовительной перед выполнением ещё более сложной и ответственной задачи. В ходе второго этапа манёвров ракетным кораблям «Дагестан», «Татарстан», ракетному катеру «Будённовск» и береговому РК «Бал» предстояло выполнить совместные стрельбы по одной цели, имитирующей ОБК «противника».

Ещё никогда личному составу дивизиона надводных кораблей и катеров не приходилось участвовать в подготовке к столь масштабному и сложному по исполнению учению.

Оценивая уровень подготовленности личного состава, технического состояния кораблей, их укомплектованность, Гунькин решил: «Справимся! Но повкалывать придётся...» Основанием для такой уверенности начальника штаба стало успешное выполнение этим подразделением напряжённого плана боевой подготовки 2012 учебного года. Все плановые мероприятия учебного года были выполнены с высокой оценкой. В активе ударных сил флотилии участие в апрельском учении корабельной ударной группы, в составе которой «Татарстан» снайперски поразил ракетой морскую цель, отработка взаимодействия с береговым ракетным дивизионом, который тоже поразил морскую мишень...

Подготовку дивизиона к учению Гунькину пришлось проводить, будучи и начальником штаба, и врио командира. Но с нагрузкой он справился. И уже перед учением командующий КФл контр-адмирал Сергей Алёкминский дал «добро» на назначение его на должность командира дивизиона и присвоение очередного воинского звания. Правда, сам Гунькин об этом не знал.

После успешного проведения учения командующий флотилией признает, что ракетную стрельбу «по берегу» «Дагестан» выполнил снайперски: была поражена мишень чуть больше баскетбольного мяча! И ракетный корабль «Татарстан», ракетный катер «Будённовск», стреляя совместно с «Дагестаном» и береговым ракетным дивизионом по морской цели, также продемонстрировали высокую точность поражения цели. Отличный итог учения – это самая лучшая аттестация для офицера Гунькина как зрелого командира подразделения ракетных кораблей и катеров.

...ПОДГОТОВКА к СКШУ и само учение в море потребовали полной самоотдачи. Мы познакомились в пункте базирования бригады, куда он только что вернулся из того водного района, где проходило учение.

- Как дела, товарищ капитан 3 ранга? – спросил я офицера.

- Вздремнуть бы пару часов, - усмехнулся в ответ Гунькин. В этот момент ему было не до разговора о достигнутых кораблями дивизиона успехах в море. Не в его характере чем-то хвалиться. И жаловаться он тоже не привык. Единственное, на что как-то вскользь посетовал Андрей, так это на то, что уже больше двух лет перехаживает в звании капитана 3 ранга...

А уже на другой день после окончания учения из штаба флотилии пришла радостная весть: офицер Гунькин назначен командиром дивизиона надводных кораблей и катеров, ему присвоено очередное воинское звание капитан 2 ранга.

Шамиль ХАЙРУЛЛИН,
«Красная звезда».

На снимках: капитан 2 ранга Андрей ГУНЬКИН; атакует ракетный катер «Будённовск»; ракетный пуск с РК «Дагестан».

БОЙЦЫ

Известно, что морской десант высаживается на берег, занятый противником, так называемыми эшелонами. В первом эшелоне, или броске, идут, как правило, самые боеспособные подразделения – десантно-штурмовые. Но мало кто знает, что на корабли сил высадки команда «Десант, пошёл!» не поступит, пока не выполнит свою задачу подводный эшелон, то есть боевые пловцы. Именно водолазы первыми включаются в бой за плацдарм…

Виталий ЗАЛЕВСКИЙ

В день высадки воздушно-морского десанта на необорудованное побережье, занятое «противником», по плану учения «Кавказ-2012», подразделение специального назначения по борьбе с подводными диверсионными силами и средствами было поднято по тревоге задолго до рассвета. Сразу после марша в район сосредоточения командир подразделения капитан 2 ранга Талгат Каибов на построении личного состава назначил группу боевых пловцов. Задача перед ней была поставлена конкретная: осуществить противодиверсионный осмотр прибрежной акватории в полосе высадки батальона морской пехоты от «5-метровой изобаты до уреза воды». В задачу подводных спецназовцев входило также проделывание проходов в минно-инженерных заграждениях «противника» с визуальной фиксацией этих проходов при помощи буйков. То есть при высадке воздушно-морского десанта боевые пловцы выступают одновременно в трёх ипостасях - подводных разведчиков, сапёров и регулировщиков.

Боевые пловцы – профессионалы особого рода. Они обучены по специальной программе морского спецназа, включающей в себя водолазную подготовку, подрывное дело, стрельбу из всех видов стрелкового оружия (включая подводную), физическую подготовку (в том числе по рукопашному бою) и многие другие дисциплины. По уровню подготовленности наши боевые пловцы ни в чём не уступят американским «морским котикам». Ведь их подготовка проводится в соответствии с руководящими документами, наставлениями и инструкциями, вобравшими в себя самый передовой опыт боевой деятельности подводного спецназа российского ВМФ и ВМС ведущих мировых держав.

НАША СПРАВКА. *Первым российским подразделением по борьбе с подводными диверсантами по праву считается рота особого назначения, созданная в Ленинграде приказом наркома ВМФ от 11 августа 1941 года при разведотделе Балтийского флота. Она была укомплектована водолазами, получившими специальную подготовку в Военно-морской медицинской академии и подразделениях ЭПРОНа. Это подразделение под командованием лейтенанта Ивана Прохватилова сорвало попытку противника взять Ленинград со стороны рек и каналов силами переброшенных из Италии на помощь гитлеровцам подводных диверсантов («людей-лягушек»). При этом нашими боевыми пловцами была уничтожена база итало-фашистских катеров флотилии DecimaFlottiglia MAS в районе Стрельны.*

РОМАНТИКА СЛУЖБЫ

...И вот группа спецназа Каспийской флотилии выдвигается в район ожидания. В назначенный час под покровом ночи боевые пловцы, облачённые в лёгководолазное снаряжение, на индивидуальных буксировщиках (подводных средствах движения) уходят в пучину.

...Ощущения, которые испытывают аквалангисты – начальник расчёта старший мичман Руслан Далгатов, старший минёр-водолаз матрос Баши Салихов, водолаз-разведчик Руслан Курбанов и их товарищи в ходе боевой работы на морском грунте, приятными не назовёшь. Ведь водная среда для человека всегда была враждебной. Тем более что пребывание в течение часа и более под водой или на её поверхности, пусть и в гидрокостюме, даже для таких хорошо подготовленных аквалангистов – нелёгкое испытание. Плюс колоссальные физические нагрузки, связанные с обследованием прибрежной акватории на предмет наличия на её дне и поверхности минно-взрывных и инженерных заграждений, с «пробитием» в этих заграждениях проходов, предназначенных для проводки по ним быстроходных катеров... Эти участки должны быть помечены небольшими, чуть крупнее спичечного коробка, красными буйками с указанием номера той или иной роты морской пехоты, для которой и предназначается проход. Эти малозаметные с берега буйки и есть те самые указатели, ориентируясь по которым командиры катеров высаживают сапёров, бойцов десантно-штурмового отряда и специалистов гидрографической службы, ответственных за поднятие створов для морского десанта.

Боевым пловцам приходится выполнять всё это в готовности отразить атаки подводных диверсантов противоборствующей стороны. Для этого аквалангисты имеют при себе готовое к бою специальное оружие (автоматы и пистолеты) для ведения огня в подводной среде. Кроме того, над аквалангистами всегда довлеет фактор времени...

Опыт проведения морских десантных операций свидетельствует, что подготовка к ним занимает довольно продолжительное время, в результате чего может быть утрачено важнейшее преимущество атакующей стороны – внезапность. Вот почему согласно замыслу командования Каспийской флотилии решать поставленную задачу группа подводного спецназа должна скрытно и в кратчайший срок - до наступления времени «Ч», то есть к началу высадки...

Так что от того, как уложатся в отведённое время боевые пловцы, выполняя задачу по обнаружению и обезвреживанию подводных сил и средств «противника», зависит в целом успех учения по высадке морского десанта.

Конечно, манёвры есть манёвры, их главное отличие от реального боя - в наличии неизбежных условностей. Тем не менее выполнять задачу подводным спецназовцам пришлось, преодолевая противодействие диверсионных сил «противника», с

применением боевого оружия по подводным мишеням. Они на ощупь обследовали также и зону прибоя, и песчаный грунт берега с целью обнаружения противодесантных «минных заграждений» в планируемых местах выхода техники на берег. Делалось это таким образом, чтобы обороняющийся «противник» не смог засечь появления на побережье спецназа сил высадки. Позже в разговоре с посредниками (представителями других флотов) я услышал самые добрые отзывы об умении военных аквалангистов Каспийской флотилии действовать максимально скрытно.

...Доклад капитана 2 ранга Каибова руководству учением о выполнении группой боевых пловцов задачи по противодиверсионному осмотру прибрежной акватории поступил за 15 минут до времени «Ч». Этих минут хватило, чтобы быстроходные катера с бойцами инженерно-сапёрных и десантно-штурмовых подразделений на борту лихо преодолели расстояние, отделявшее от берега подошедшие корабли и суда сил высадки. А потом пошла высаженная с кораблей на воду колёсная и гусеничная бронетехника...

Лучшим среди береговых частей ЮВО по итогам 2012 учебного года был объявлен отдельный батальон морской пехоты, которым командует подполковник Олег Ковалёв. Почётное 1-е место этот ОБМП занял благодаря выполнению с высокой оценкой задачи по высадке воздушно-морского десанта на необорудованное побережье, занятое «противником», в ходе СКШУ «Кавказ-2012». Но не будем забывать, что в этом успехе морпехов есть и немалая заслуга личного состава части спецназа, мастерски владеющего профессией борьбы с подводными диверсионными силами.

Об истории подразделения и о подготовке спецназовцев я побеседовал с начальником штаба этого подразделения майором Виталием Залевским.

- Виталий Викторович, я слышал, что в этом году ваше подразделение отметило своё десятилетие...

- Да, наше подразделение было сформировано при бригаде десантных кораблей Каспийской флотилии осенью 2002 года. Первым командиром был кавалер ордена Мужества Николай Жихарев. Именно он закладывал основы боевой подготовки бойцов с подводными диверсантами, и ему мы обязаны рождением девиза нашего подразделения «Я – волк на берегу, я – акула в море!». Важная составляющая профессиональной подготовки боевого пловца - физическая подготовка. Наш спортзал оборудован всеми необходимыми тренажёрами, спортивными снарядами для занятий гимнастикой, тяжёлой атлетикой. Почти все наши военнослужащие - разрядники по многим видам спорта.

- В каком военном институте готовят командный состав для спецназа по борьбе с подводными диверсионными силами и средствами (ПДСС)?

- Судите сами. Лично я окончил в 2000 году военно-инженерный институт и по профессии сапёр. Проходил службу в бывшей 77-й отдельной гвардейской бригаде морской пехоты, которая до декабря 2009 года базировалась в Дагестане. Был командиром инженерно-сапёрного взвода, командовал десантно-инженерной ротой. Участвовал в контртеррористической операции на Северном Кавказе. Командир группы старший лейтенант Данил Лутченко – выпускник Военно-морского инженерного института и по полученной специальности является корабельным инженером. Ведь группам боевых пловцов приходится участвовать не только в учениях по высадке десанта, но и осуществлять противодиверсионную защиту кораблей флотилии, участвующих в морских походах с заходом в иностранные порты. Именно под руководством корабельного инженера и производится во время стоянки на незащищённом рейде или в иностранном порту противодиверсионный осмотр водолазами днища корабля. Кроме того, в зоне ответственности подразделения по борьбе с ПДСС - весь пункт базирования в Махачкале.

- А кого берут в боевые пловцы?

- Конечно же, крепких, хорошо физически развитых молодых людей, желательно имеющих спортивный разряд. Но главное качество, которым должен обладать матрос противодиверсионного подразделения, – это, конечно же, патриотизм. Кроме того, важно быть стойким. Преодолевать трудности службы помогает любовь к морю, то, что называют морской романтикой. Именно романтики и служат у нас.

- Например?

- Например, матрос контрактной службы Сергей Николаевич. Его отец – капитан 1 ранга Геннадий Николаевич, который и сейчас проходит службу на флотилии, не раз предлагал сыну поступить в военно-морской институт. Но Сергей крепко держится за свою специальность боевого пловца. И таких романтиков, как матрос Николаевич, у нас большинство.

Шамиль ХАЙРУЛЛИН,
«Красная звезда».

Фото автора
и Ильдуса ГИЛЯЗУТДИНОВА.

ПОДВОДНОГО ЭШЕЛОНА

ВО ИМЯ ПОРЯДКА

ВИЗИТНАЯ КАРТОЧКА

Сергей Анатольевич Гончар родился 10 октября 1958 года в Новосибирске. В 1979 году окончил Новосибирское высшее военное командное училище МВД СССР, в 1990-м – Военную академию им. М.В. Фрунзе, в 2002-м – Военную академию Генерального штаба Вооружённых Сил РФ. Прошёл воинские должности от командира взвода до заместителя командующего войсками Сибирского регионального командования внутренних войск по боевой подготовке.

С 2008 по 2012 год – начальник Санкт-Петербургского военного института внутренних войск. В январе 2012 года назначен командующим войсками Восточного регионального командования внутренних войск МВД России.

Награждён орденом Мужества, медалями Суворова, «За отличие в охране общественного порядка», «За воинскую доблесть».

Кандидат исторических наук.

– Сергей Анатольевич, в январе нынешнего года Восточному региональному командованию внутренних войск исполнилось 35 лет. С чего началась история оперативно-территориального объединения?

– 11 января 1978 года в соответствии с постановлением ЦК КПСС было образовано Управление внутренних войск МВД СССР по Дальнему Востоку и Восточной Сибири. На то время его территория составляла более 8 миллионов квадратных километров и включала 15 субъектов Российской Федерации. Позже были переподчинены Сибирскому округу внутренних войск соединения и воинские части, дислоцированные на территории Иркутской, Читинской областей и Республики Бурятия.

На войска вновь созданного управления была возложена задача по охране коммуникаций на Забайкальской и Дальневосточной железных дорогах. В 1980 году военнослужащие приняли под охрану важные инженерные сооружения – мосты и тоннели – на Байкало-Амурской магистрали и самую северную в мире Билибинскую атомную электростанцию.

Доводилось нашим солдатам и офицерам выполнять боевые задачи и за пределами родных регионов, а также приходить на помощь людям, попавшим в беду.

В 1989–1991 годах дальневосточники плечом к плечу с другими военнослужащими войск правопорядка выполняли задачи по пресечению массовых межнациональных конфликтов в Узбекистане и республиках Закавказья, защите конституционных прав граждан в Нагорном Карабахе. А с 1994 года они принимают участие в контртеррористических операциях на Северном Кавказе.

За этот период при исполнении воинского долга пали 60 наших сослуживцев, более 200 получили ранения. За доблесть и мужество более 500 военнослужащих регионального командования отмечены государственными наградами, а капитану Игорю Задорожному, подполковнику медицинской службы Петру Захарчуку (посмертно) и подполковнику Ивану Маслову присвоено звание Героя Российской Федерации.

– С какими показателями в служебно-боевой деятельности ваши подчинённые подошли к знаменательной дате?

– Все задачи, которые нам ставили на 2012 год министр внутренних дел Российской Федерации и главнокомандующий внутренними войсками, мы выполнили. Это позволяет сделать вывод, что, несмотря на оргштатные мероприятия, которым в последние годы подвергались соединения и воинские части регионального командования, нам удалось сохранить ядро профессионалов.

В непростых условиях Дальневосточного региона войска надёжно охраняют важные государственные объекты, в том числе предприятия атомной энергетики, Федерального агентства по государственным резервам и объекты материально-технического снабжения МВД России. Личным составом караулов в минувшем году были задержаны 197 нарушителей, а экономический эффект боевой службы составил более 1,5 миллиона рублей.

Наш регион богат ценными природными ресурсами. Свою лепту в их сбережение вносят военнослужащие морской воинской части регионального командования, которые принимают участие в охране общественного порядка на акваториях рек Амурского бассейна. За навигацию 2012 года в ходе рейдовых операций ими было досмотрено свыше 500 плавательных средств, 17 задержано, изъято около 170 орудий незаконного лова и около 500 кг морепродуктов.

– Международный форум стран АТЭС, прошедший в сентябре прошлого года во Владивостоке, стал для вас и ваших подчинённых серьёзным испытанием на профессиональную зрелость. Тяжело было его выдержать?

– Непросто. На время подготовки и проведения саммита АТЭС в столице Приморья была создана временная оперативная группировка войск. В помощь дальневосточникам прибыли подразделения Сибирского и Приволжского региональных командований, а также Отдельной дивизии оперативного назначения.

Накануне саммита пункты временной дислокации войск во Владивостоке и на острове Русский посетили министр внутренних дел генерал-лейтенант полиции Владимир Александрович Колокольцев и главнокомандующий внутренними войсками генерал армии Николай Евгеньевич Рогожкин. Ознакомившись с жизнью и бытом личного состава, осмотрев образцы техники, вооружения, экипировки военнослужащих, средства связи и технические средства охраны, они дали высокую оценку готовности группировки войск.

В период выполнения задач личный состав неоднократно проявлял бдительность и умение действовать в сложной обстановке. В ходе несения службы войсковыми нарядами за различные правонарушения задержано более 150 граждан, в том числе трое находившихся в федеральном розыске и один по подозрению в совершении преступления. Из зон ответственности выдворено 240 плавсредств, 3 из них задержаны за нарушение режима плавания, водолазами осмотрено 1.415 подводных объектов, обследовано около 3 млн. квадратных метров грунта.

В ходе выполнения задач на саммите органы управления и личный состав приобрели огромный опыт. Прежде всего в планировании применения войск, организации боевой службы войсковых нарядов в населённых пунктах, а также в условиях сложной лесистой местности и на морской акватории, в организации перевозок и размещения подразделений в полевых условиях. Достаточно сказать, что доставка в Приморье личного состава, техники и материальных ресурсов производилась всеми видами транспорта – железнодорожным, авиационным, морским, а также своим ходом из Хабаровска до Владивостока.

В нынешнем году внутренним войскам предстоит обеспечивать правопорядок и общественную безопасность во время подготовки и проведения в Казани XXVII Всемирной летней Универсиады, а в 2014 году – XXII зимних Олимпийских игр и XI Паралимпийских зимних игр в Сочи. Уверен, богатый опыт, приобретённый в ходе выполнения служебно-боевых задач на саммите АТЭС, при этом будет востребован.

Наш собеседник – командующий войсками Восточного регионального командования внутренних войск МВД России генерал-майор Сергей ГОНЧАР

– Насколько прочны у вас связи с коллегами из других министерств и ведомств, совместно с которыми приходится решать задачи?

– На Дальнем Востоке вообще не возникает проблем с взаимодействием. У нас сложились хорошие деловые отношения со всеми силовиками региона. Когда кому-то трудно, коллеги всегда подставят плечо. Представители Вооружённых Сил, ФСБ, МЧС, правоохранительных органов постоянно участвуют в наших мероприятиях, в том числе касающихся подготовки войск. Да и нас они всегда приглашают к себе.

Дальневосточники вообще народ дружный. Трудности и проблемы мы привыкли решать сообща и на межведомственном уровне, и в войсках.

– Регионы, в которых дислоцируются подчинённые вам соединения и воинские части, спокойными не назовёшь. Приморье, Сахалинская область и Хабаровский край словно магнит притягивают к себе многих из тех, кто не в ладах с законом. Они представляют реальную угрозу жизни и имуществу добропорядочных граждан. Что солдаты правопорядка могут им противопоставить?

– Не секрет, что криминальная ситуация на Дальнем Востоке остаётся сложной, уровень уличной преступности превышает средний показатель по стране.

Однако, несмотря на это, в городах Дальнего Востока, где дислоцируются специальные моторизованные воинские части, ежегодно отмечается снижение количества преступлений, совершаемых в общественных местах.

Во многом это заслуга наших солдат и офицеров, которые, выполняя задачи по охране общественного порядка на улицах Хабаровска, Владивостока, Южно-Сахалинска и Уссурийска, проявляют высокий профессионализм, смелость и решительность, грамотно реагируют на ту или иную ситуацию, быстро приходят на помощь гражданам.

Об этом говорят и результаты: в прошлом году войсковыми нарядами наших СМВЧ задержано более 20 тысяч правонарушителей, из них по подозрению в совершении уголовных преступлений – более 600 человек. Изъято 33 единицы огнестрельного и 3 единицы холодного оружия, 30 боеприпасов, более 2,5 килограмма наркотических веществ.

– Сергей Анатольевич, вы несколько лет возглавляли Санкт-Петербургский военный институт внутренних войск, не понаслышке знаете всю систему подготовки будущих офицеров. Теперь, уже как командующий, встречаете у себя молодых лейтенантов. Можете ли дать оценку уровню их подготовленности?

– За то время, что я служу на Дальнем Востоке, к нам прибыли около 100 молодых офицеров. В целом они подготовлены неплохо. Но даже с лучшими из них надо много работать: лейтенантам явно не хватает знаний по военным дисциплинам, они слабо владеют методикой проведения занятий, не все способны самостоятельно к ним подготовиться. Зачастую у них отсутствуют навыки индивидуальной работы с подчинёнными. Хочется надеяться, что, когда в войска придут выпускники факультета морально-психологического обеспечения, возобновившего свою работу в сентябре 2011 года в Санкт-Петербургском военном институте, ситуация в этом плане значительно улучшится.

Выпускники вузов должны быстро адаптироваться к местным, во многом специфичным условиям службы. Чтобы лейтенант не плыл по воле волн, чтобы случайная компания на него не повлияла, с ним необходимо работать. Уверен, что каждый молодой офицер, чувствующий заботу о себе, сможет быстро пройти этап становления.

С каждым вновь прибывшим лейтенантом я беседую лично, причём стараюсь это делать в доброжелательной, спокойной обстановке, чтобы он не уходил в себя, раскрылся. Молодому офицеру важно понять, что перед ним не только начальник, но и старший товарищ, который хочет, чтобы всё у лейтенанта в армейской жизни получилось. Радует, что во время таких бесед я вижу, как у них горят глаза. Люди хотят служить, они готовы отправиться в любую воинскую часть, а когда узнают, что для них там созданы все условия, в том числе ждут ключи от служебной квартиры, желание это только усиливается. И от этого становится легче на душе.

– Сейчас часто можно слышать, мол, качество призывного контингента низкое, служат солдаты всего год, отсюда и все беды с воинской дисциплиной в войсках. Как вы относитесь к этому?

– Поверьте моему опыту, это не так. В войска приходят нормальные молодые люди, с ними можно служить. Другое дело, что иной раз командиры и их заместители пускают всё на самотёк. В результате солдаты живут одной жизнью, а офицеры – другой.

Практика показывает: чтобы добиться высоких результатов в боевой службе, учёбе и воинской дисциплине, нужно организовать системную и конкретную работу с личным составом. Там, где офицеры не считаются со своим личным временем, где они трудятся с утра до вечера, всегда будет твёрдый уставный порядок. Такой, например, какой мы имеем в воинских частях, которыми командуют полковник Андрей Николаевич Пешаков и подполковник Андрей Анатольевич Поберий.

– Существует ли в Дальневосточном регионе проблема с набором на службу контрактников?

– Везде по-разному. Например, в небольших населённых пунктах, где нет промышленных предприятий и устроиться на работу проблематично, желающих надеть военную форму много.

В крупных же городах, таких как Хабаровск и Владивосток, где и предприятий достаточно, и заработная плата относительно высока, молодые люди, уже отслужившие по призыву, в военкоматы до поры до времени особо не спешили.

Ситуация изменилась в прошлом году, когда кошелёк военнослужащих потяжелел более чем вдвое. Во многом благодаря этому обстоятельству нам удалось увеличить число контрактников почти в два раза во всех соединениях и воинских частях. Сейчас на повестке дня стоит вопрос о комплектовании контрактниками всех воинских должностей сержантов и солдат. Его нам предстоит решить уже в этом году.

– Насколько мне известно, в Восточном региональном командовании практически нет проблем с жильём военнослужащих и членов их семей. Так ли это?

– По крайней мере мы к этому очень стремимся. И делаем всё, что в наших силах. Благодаря поддержке со стороны главнокомандующего внутренними войсками в последние три-четыре года для наших военнослужащих построено столько жилья, сколько его не строилось в предыдущие 20 лет. Только в прошлом году мы сдали в эксплуатацию комплекс жилых домов в посёлке Сосновка Хабаровского края, а также в Хабаровске и Южно-Сахалинске, в которых новоселье справили 300 семей военнослужащих.

Несмотря на высокие темпы строительства, у нас всё же есть люди, которые квартирами пока не обеспечены. Но у них есть надежда обрести крышу над головой уже в этом году: после сдачи под ключ двух жилых комплексов во Владивостоке и Хабаровске многолетняя и многострадальная очередь на постоянное и служебное жильё на Дальнем Востоке должна иссякнуть.

35-летие Восточного регионального командования – событие радостное и знаменательное. В подобных случаях принято не только подводить итоги, но и определять цели на будущее. Уверен, что совместными усилиями мы сможем поднять авторитет внутренних войск на Дальнем Востоке на ещё более высокий уровень.

Подполковник Сергей ПОРТНОВ.

НА ВОСТОЧНЫХ РУБЕЖАХ

Во второй декаде января стражи границы отметили 90-летие создания пограничной охраны на Дальнем Востоке России.

По этому поводу в Хабаровске на сильном амурском ветру при морозе минус 25 прошли торжества у памятника погибшим пограничникам.

- То, что нам достался такой январский праздник, лишний раз подчёркивает суровые условия, в которых пограничную службу несут на Дальнем Востоке, - отметил заместитель начальника Пограничного управления ФСБ России по Хабаровскому краю и Еврейской автономной области Сергей Комаров. -

Дальневосточный участок нашей государственной границы ещё во времена СССР был самым протяжённым. И ныне пограничники Приморья, Приамурья, Хабаровского края, Сахалина и Курильских островов, Камчатки, Чукотки, Колымы и Якутии охраняют треть всей линии Госграницы России. В перспективе перед ними стоит задача обеспечения интересов нашей страны на самом суровом восточном севере Арктики.

Высоко оценил заслуги Краснознамённого Дальневосточного пограничного округа в судьбе Хабаровского края его губернатор Вячеслав Шпорт, выступивший на праздничном собрании в городском Дворце культуры перед офицерами пограничных войск.

- На всех этапах своего становления пограничная служба имела прямое отношение к сохранению государственной целостности Российского государства, - заявил он. - Большой ценой пограничникам удалось обустроить и обезопасить дальневосточные рубежи России, обеспечить мир и покой населения. Тысячи пограничников-хабаровчан награждены орденами и медалями за боевые заслуги перед Родиной. К сожалению, не все из них вернулись с полей сражений. Их имена навечно запечатлены на стелах краевого мемориального комплекса Славы, в краевой Книге памяти, ими названы улицы Хабаровска. Мужество, стойкость и массовый героизм пограничников вместе с подвигом всех воинов-дальневосточников не могли остаться незамеченными. Поэтому вполне закономерным и ожидаемым стало присвоение нашему краевому центру почётного звания «Город воинской славы». Примечателен исторический факт, когда за помощь населению в борьбе со стихией 57-й Хабаровский пограничный отряд был награждён орденом Трудового Красного Знамени. Замечательная традиция, основанная на добрых отношениях и взаимопомощи, продолжается и в наши дни.

В эти же дни в Пограничном управлении ФСБ России по Приморскому краю подвели итоги оперативно-служебной деятельности за минувший год.

Как сообщил «Красной звезде» его начальник генерал-лейтенант Николай Гусев, приоритетом в деятельности погануправления в 2012 году было выявление, предупреждение и пресечение угроз пограничной безопасности. Приморцы решали практические задачи по охране государственной границы, борьбе с терроризмом, наркотрафиком, незаконным оборотом оружия, нелегальной миграцией, контрабандой, расхищением природных ресурсов и другой трансграничной преступностью, принимали участие в проведении мероприятий по обеспечению безопасности в ходе подготовки и проведения саммита АТЭС во Владивостоке.

- Если говорить языком цифр, то за прошедший год на участке нашего управления задержаны порядка 800 нарушителей государственной границы, - сообщил Николай Николаевич. - При этом в пограничной зоне наши коллеги выявили свыше 700 нарушителей пограничного режима. Кроме того, участвуя совместно с другими правоохранительными органами в противодействии нелегальной миграции, сотрудники погануправления вместе с УФМС и УВД по Приморскому краю задержали более 1.500 иностранных граждан за нарушение российского миграционного законодательства и правил пребывания на территории Российской Федерации. В основном это граждане КНР и выходцы из стран СНГ. Все они привлечены к административной ответственности. По результатам рассмотрения дел об административных правонарушениях органами ФМС России на правонарушителей наложено штрафов на общую сумму 5,5 млн. рублей. В административном порядке за пределы страны выдворены 155 иностранных граждан.

В ушедшем году увеличился объём движения в пунктах пропуска через государственную границу. Органами пограничного контроля за 2012 год пропущено более 2,5 млн. человек, что на восемь процентов больше, чем в 2011 году. На 15 процентов больше оформлено и транспортных средств заграничного следования (около 160 тысяч единиц). При этом были задержаны свыше 5.300 граждан с недействительными и неисправными, а также поддельными или подложными документами. В ходе же досмотра транспортных средств и перемещаемых ими крупногабаритных грузов в более чем сотне случаев пограничные наряды выявили незаконно перемещаемых через границу товаров и грузов на сумму свыше 32 миллионов рублей.

А ещё были изъяты порядка двух десятков единиц огнестрельного оружия и свыше 500 единиц различных боеприпасов, взрывное устройство, около 3,5 кг взрывчатых веществ, семь составных частей к оружию, более 160 кг сушёной конопли, 150 граммов гашиша. В целях пресечения незаконного оборота наркотических, психотропных и сильнодействующих веществ во взаимодействии с правоохранительными органами выявили свыше десятка участков произрастания конопли, на которых уничтожили более 2,5 миллиона кустов этого дикорастущего растения.

ГРАНИЦА

- Особое внимание уделяем вопросам охраны водных биоресурсов, - подчеркнул генерал Гусев. - С начала 2012 года силами береговой охраны и Государственной морской инспекции в портах и море провели более 7.130 контрольных проверок на иностранных и российских судах (в 2011-м – 6.750). В результате удалось выявить до 1,5 тысячи нарушителей пограничного и природоохранного законодательства. Общая сумма наложенных на них штрафных санкций составила более 18 миллионов рублей.

Морские пограничники задержали за различные правонарушения 17 судов, из которых 9 – под так называемыми удобными флагами Камбоджи, Сьерра-Леоне, Панамы. В доход государства конфисковано два судна. Кроме того, у браконьеров изъято 50 маломерных плавсредств, около 70 комплектов водолазного снаряжения, 1.450 сетей общей длиной свыше 63 км. Пограничники выпустили в естественную среду обитания более 21 тысячи особей краба различных видов, свыше 80 тысяч особей трепанга. Таким образом, сумма предотвращённого водным биоресурсам ущерба составила более 53 млн. рублей.

Достойно противостоять разного рода нарушителям позволяет не только высокая профессиональная выучка личного состава, но и тот фактор, что в последнее время на вооружение морских пограничников поступают новые корабли и катера, имеющие повышенную мореходность, скорость и автономность мореплавания, оснащённые новейшими информационными системами с высокой степенью автоматизации. К примеру, с 2007 по 2012 год подразделения береговой охраны получили пограничный корабль обеспечения, танкер, два сторожевых катера на воздушной подушке и 26 моторных лодок, два быстроходных патрульных катера нового проекта «Соболь» для охраны прибрежных районов региона. В целях улучшения бытовых условий военнослужащих по контракту были модернизированы сторожевые корабль и катер. По итогам работы в рамках государственного оборонного заказа введены в строй вертолётные комплексы на нескольких патрульных судах. Вертолёты морского базирования, естественно, заметно повышают возможности выполняющих задачи в море пограничных кораблей.

Подводя итоги деятельности погануправления, его начальник отметил, что пограничными органами в Приморье обеспечена защита жизненно важных интересов страны на государственной границе, в территориальном море, исключительной экономической зоне и на континентальном шельфе Российской Федерации. И в новом году – в будни ли, в праздники, в любое время суток – военнослужащие в зелёных фуражках бдительно несут свою службу.

Константин ЛОБКОВ,
«Красная звезда».
Фото автора и из архива погануправления.

ЖОРИК ИЗ ПОДМОСКОВЬЯ

Сотрудники Управления Федеральной службы Российской Федерации по контролю за оборотом наркотиков по Московской области провели операцию под кодовым названием «Сеть». В результате пресечена деятельность преступной группировки, поставлявшей крупнооптовые партии афганского героина в Московский регион.

ЖИТЕЛИ одной из деревень Серебряно-Прудского района Московской области этого приезжего из Средней Азии звали Жорой Дудинским. Не интересовало деревенских, как по-настоящему зовут этого отзывчивого, всегда готового прийти на помощь соседям 30-летнего южанина. Тем более что некоторые имена и фамилии пришлых настолько непривычны для русского человека, что их и не запомнишь, и не выговоришь. Это он предложил местным именовать его Жорой Дудинским. Все согласились: Жора так Жора. И фамилия понятная, запоминающаяся.

Сошёлся Жора с одной из местных матерей-одиночек. Деньжата у него водились, ребёнка своей гражданской жены обул и одел. На семейные торжества хозяйка, накрывая стол, ставила уже не только картошку с капустой со своего огорода. Жизнь благодаря Жоре налаживалась.

Старушки-соседки, схоронившие мужей и уже привыкшие к безрадостной жизни в одиночестве, конечно же, нуждались в помощи. Жора никому не отказывал. И у себя в доме и во дворе всё починит, и у соседок, причём бескорыстно. Помогал им и деньгами в разных ситуациях – на праздники, на похороны кого-то из близких.

«Кто ж теперь мне забор весной подымет?» – с грустью спрашивала сотрудников Федеральной службы по контролю за оборотом наркотиков одна бабуля, когда те задержали Дудинского. Она, как и все остальные жители деревни, удивлялась: такого хорошего человека да в наручники.

Теперь на долгие годы Жора будет лишён возможности изображать ангела во плоти в этой деревне. Может быть, на всю оставшуюся жизнь, поскольку за 1 кг героина с 1 января наступившего года суд может назначить пожизненное заключение. А у Жоры в доме нашли 53 кг этого наркотика афганского происхождения. То есть получается, Дудинский, помогая кому-то из соседей, участвовал в уничтожении сотен тысяч или даже миллионов наших людей, продавая высококонцентрированный героин, который на сленге наркодельцов в Афганистане называют «дуди». От этого словечка и выбрал себе псевдофамилию Жора.

В преступной наркогруппировке он был «кладовщиком». Так наркоторговцы называют получателя крупных оптовых партий наркотика для последующей продажи его мелким оптовикам.

Понятное дело, мелкооптовые покупатели героина не относятся к законопослушным гражданам. Они – часть преступного мира, где, как известно, своя табель о рангах. Жора об этом хорошо знал и потому ещё, что был ранее судим. Чтобы добавить себе авторитета в уголовной среде, заказал листовку со своей фотографией и подписью под ней: «Разыскивается особо опасный преступник, вор в законе». Назначалось вознаграждение за поимку этого преступника в 1 млн. долларов. Кроме того, на листовке был указан настоящий телефон действующего начальника местного отделения Управления внутренних дел, к которому предлагалось обращаться в случае, если о местонахождении преступника станет известно.

Получалось, что для своих подмосковных деревенских соседей он был очень хорошим человеком, а для дельцов, которым сбывал наркотики, – уголовным авторитетом.

ОКОЛО полугода сотрудники ФСКН занимались оперативным документированием деятельности группы наркопреступников. В результате смогли выйти на кладовщика Жору.

– То есть мы, по сути, выявили новое явление в действиях афганской наркомафии, которая направляет своих представителей в Россию на так называемое длительное оседание. Они адаптируются, устанавливают контакты с местными жителями, финансируют похороны и свадьбы их родственников, дарят что-то на дни рождения, помогают в оплате услуг ЖКХ, стоимость которых постоянно растёт, и входят таким образом в доверие, – поясняет директор Федеральной службы Российской Федерации по контролю за оборотом наркотиков Виктор Иванов. – Заручившись этим доверием, они и приступают к «боевым» операциям.

– Мы столкнулись с хорошо организованной устойчивой преступной группой, чётким распределением ролей среди её членов, жёсткой дисциплиной, системой страховки и контрнаблюдения, – продолжает начальник Управления ФСКН по Московской области генерал-лейтенант Василий Юрченко. – Члены группы не допускали в свой круг никого – никакие рекомендации даже граждан их национальности здесь не помогали. С покупателями, готовыми приобрести меньше 1 кг героина, они просто не связывались.

Героин, изъятый в ходе операции «Сеть».

Периодически выезжали к себе на родину, получали там соответствующие инструкции и наставления. Приходится отдать должное их инструкторам – поставки наркотиков на территорию России и последующее их распространение осуществлялись по всем правилам конспирации. Наркотик передавался только бесконтактным способом, закладка проводилась за 3–4 минуты до того, как прибывал покупатель. В общем по мере ужесточения законодательства наркоторговцы из среднеазиатского региона стали более осторожными.

Однако в ФСКН работают профессионалы. В ходе операции «Сеть» сотрудники Управления ФСКН России по Московской области пресекли деятельность группировки наркоторговцев, изъяв у них в общей сложности 89 кг героина. Одна из партий передавалась по эстафете, другая – с грузом сельхозпродукции.

К СОЖАЛЕНИЮ, в России поставка сельхозпродукции из стран Средней Азии не регламентирована и, по сути, осуществляется произвольно. Торговцы или водители загружают в свой грузовик тонны овощей, фруктов или орехов и везут в Россию без каких-либо сопровождающих документов.

– Ни паспортов сделок, ни банковских гарантий, ни внешнеэкономических контрактов у них нет, – с возмущением говорит директор ФСКН. – Это позволяет, по сути беспрепятственно, ввозить наркотики в Россию вместе с сельхозпродукцией.

Вторая мера, которую, по мнению Виктора Иванова, следует как можно скорее принять, находится в сфере миграционной политики.

Хотя граждан России за наркопреступления задерживается значительно больше, нежели граждан соседних стран, надо учитывать, что на каждого поставщика оптовых партий наркотиков в Россию приходятся тысячи распространителей. Задерживаются в большинстве своём те, кто участвовал в распространении мелких доз наркозелья на территории РФ. При этом большинство оптовиков, которые поставляют героин в РФ, конечно же, жители Средней Азии, откуда до мест его производства в Афганистане – рукой подать. Их задача – доставить наркотик к отдалённым рынкам и сбыть его там оптовикам. Частично это их земляки, иностранные граждане. Частично – иностранные граждане, которые уже имеют российский паспорт, поскольку у нас действуют упрощённые нормы получения российского гражданства. Поэтому, по данным ФСКН, одна половина наркокурьеров де-юре позиционируется как иностранные граждане, а другая – тоже жители среднеазиатского региона – в статистику попадают как граждане России.

Поскольку сейчас граждане среднеазиатских стран могут въезжать в Россию по внутренним паспортам, это не позволяет пограничникам документально фиксировать дату, место и способ пересечения ими границы. Каждый месяц только в Московский регион из стран Средней Азии приезжает около 100 тысяч гостей. Кое-кто из них ввозит в Россию наркотики.

УГРОЗЫ НОВОГО ВЕКА

Так, в сентябре прошлого года в Московской области сотрудниками ФСКН из преступного оборота было изъято 209 кг высококонцентрированного героина стоимостью порядка 100 млн. долларов.

21 ноября 2012 года 174 кг высококонцентрированного героина задержано в Татарстане. Наркотик туда провезли через Казахстан и Челябинскую область.

16 декабря 2012 года на территории Кемеровской области задержан гражданин Кыргызстана, у которого изъято 83 кг героина.

Вообще Подмосковье буквально «бомбардируют» героином, потому что здесь высокий уровень жизни, много молодёжи, и именно она – мишень для наркоторговцев. Перехватывается много, но не всё. «Дудинских» в Москве и столичной области, в других регионах России пока хватает.

В страну идёт нескончаемый поток наркозелья. Однако на сегодняшний день, сообщил Виктор Иванов, в общем объёме уголовных дел контрабанда наркотиков занимает лишь 0,5 процента, хотя весь героин производится за границей, в Афганистане. Этот парадокс объясняется тем, что зачастую нельзя доказать факт пересечения государственной границы гражданами среднеазиатских стран. А миграционные карты – этот суррогат документа – они просто выбрасывают. У 100 процентов наркоторговцев, которых задерживают сотрудники ФСКН, миграционные карты отсутствуют.

В связи с этим ФСКН России выступает за то, чтобы въезд в Россию осуществлялся по загранпаспортам. О введении с 2014 года въезда в Россию по загранпаспортам говорил и Президент РФ Владимир Путин.

– Можно было бы этот процесс и ускорить, сопроводив его инвестиционными программами, позволяющими нашим партнёрам в Средней Азии изготовить заграничные паспорта, – полагает Виктор Иванов. – Потому что вопрос упирается как раз в это: у них нет мощностей, чтобы обеспечить всех, кто об этом просит, загранпаспортами.

Директор ФСКН России, который, кстати, является руководителем правительственной комиссии по программам сотрудничества с Центральной Азией, категорически против введения визового режима со странами этого региона. Он исходит из того, что это сфера наших экономических, геополитических и гуманитарных интересов. По мнению Иванова, нужен инструмент по инвестициям и созданию программ развития различных отраслей экономики в государствах Средней Азии. Такого рода программы позволят обеспечить занятость населения и тем самым резко снизить численность «кадрового резерва» наркомафии, которая, пользуясь нищетой местных жителей, легко рекрутирует их в ряды наркокурьеров.

ОДНА афганская семья из 5-7 человек за сезон способна вырастить 1 килограмм опиумного мака. Чтобы его перевезти, достаточно усилий небольшой преступной группировки численностью около 15 человек. А вот распространением этого килограмма занимается, по оценке директора ФСКН России Виктора Иванова, до 100 тысяч человек. То есть налицо процесс мультипликации организованной преступности, которую легче было бы задушить в зародыше.

Однако НАТО, которая проводит операцию в Афганистане и обладает там колоссальным ресурсом (150 тысяч военнослужащих и примерно столько же бойцов неправительственных вооружённых формирований, средства агентурной и космической разведки) и полномочиями ООН по обеспечению безопасности, не собирается уничтожать наркопосевы. Представители НАТО говорят, что это не входит в их задачи.

– Раз дано «добро» на то, чтобы военный контингент находился в Афганистане и решал все проблемы, связанные с безопасностью, надо, чтобы он уничтожал и наркопроизводство, – убеждён Виктор Иванов.

Госбюджет Афганистана – порядка 12 млрд. долларов. Из них 10 млрд. – международная помощь, 2 млрд. – из внутренних источников. А производство наркотиков, по данным ФСКН России, даёт афганским наркогруппировкам 150 млрд. долларов. То есть сейчас это страна с наркотической экономикой, и задача – повернуть развитие Афганистана на альтернативный, нормальный путь развития.

Максимальную выгоду от торговли афганским героином получает международный криминальный бизнес. Крестьяне, которые культивируют опий-сырец, работают не на своих землях, а на участках, принадлежащих землевладельцам, которые давно уехали из Афганистана. Эти лендлорды уже стали частью международного финансового бизнеса, ворочают миллионами, проживая далеко за пределами своей родины. Но земли там по-прежнему принадлежат им, их частные боевые отряды, охраняя наркопосевы, воюют с боевыми отрядами других лендлордов. Кровавая конкуренция продолжается, имеют место столкновения и с правительственными войсками, и с международными силами по поддержанию безопасности.

Несмотря на то, что лишь малая толика афганского героина реализуется на внутреннем рынке, количество наркоманов в этой стране таково, что, по данным одного американского исследования, в каждой афганской семье найдётся хотя бы один курильщик опиума. Пары опиума оседают на одежде, волосах, коврах и т.д. Американские исследователи выяснили, что даже в крови младенцев содержание опиума и морфия эквивалентно концентрации этих веществ в крови законченного наркомана. То есть будущее Афганистана под серьёзной угрозой. И чем больше там производится героина, тем глубже страна погружается в хаос.

Страдают и государства, по территориям которых пролегает наркотрафик. Наркотики, производимые в Афганистане, переправляются на рынки сбыта в Россию через страны Средней Азии, в Европу – по балканскому и сахельскому (через Африку и далее через Средиземное море) маршрутам. Группировки, которые перевозят оптовые партии, вооружены. Они конфликтуют с полицией, прокуратурой, судьями, политической властью. Возникает дестабилизация в регионе, по которому идёт транзит наркотиков. Растёт напряжённость, происходят боестолкновения в Таджикистане, Киргизии, были крупные волнения в Казахстане...

– Самый эффективный способ борьбы с героиновым наркотрафиком, – убеждён директор ФСКН России Виктор Иванов, – это ликвидация наркопроизводства в Афганистане – как посевов опиумного мака, так и нарколабораторий.

В прошлом году, по оперативной информации, предоставленной афганской стороне Федеральной службой РФ по контролю за оборотом наркотиков, афганские наркополицейские провели совместную с американскими партнёрами операцию и ликвидировали пять лабораторий, уничтожив 10 тонн героина. Однако сейчас нарколаборатории в Афганистане функционируют практически беспрепятственно, констатирует Виктор Иванов.

– Мне представляется, что мировое сообщество через Совет Безопасности ООН обязано рассмотреть, что и почему происходит в Афганистане, – полагает директор ФСКН России. – Ведь, по нашим данным, только в России от афганского героина за годы проведения натовской военной операции погибло свыше 500 тысяч людей в возрасте от 15 до 34 лет. Именно поэтому мы убеждены, что уничтожение наркотиков в Афганистане – это главная задача.

«Жорики» в Подмосковье, в других регионах России остались бы не у дел, если бы разящий удар был нанесён там, где рождается зло.

Александр ТИХОНОВ,
«Красная звезда».
Фото пресс-службы ФСКН.

ИСЛАМИЗМ, УРАН, ФОСФАТЫ...

На территории Мали продолжаются активные боевые действия между французскими и малийскими подразделениями, с одной стороны, и вооружёнными формированиями исламистов – с другой.

17 января французские и малийские подразделения окружили 35-тысячный город Диабали в 360 км севернее столицы Бамако, который несколько дней находился под контролем боевиков, и в понедельник при поддержке авиации вытеснили из него противника. Диабали обороняли около двухсот экстремистов, которыми руководил алжирец Абу Зеид – один из лидеров группировки «Аль-Каида в странах исламского Магриба». Многие её боевики, отмечала французская пресса, имели опыт участия в боевых действиях, но предпочли отойти без упорного сопротивления. Франко-малийская колонна из 30 бронированных машин с двумя сотнями военнослужащих вошла в город совершенно беспрепятственно.

Успешно для французов развивались события на центральном направлении. В прошлую пятницу военное командование Мали объявило о восстановлении контроля над городом Кона, расположенным в 700 км к северо-востоку от Бамако. Утверждалось, что «противник понёс значительные потери». Французские ВВС нанесли несколько бомбовых ударов по Коне, после чего в город вошли подразделения малийской армии, осуществившие «зачистку» кварталов от боевиков.

В начале этой недели французы начали продвижение на север в сторону города Кидаль (1,5 тыс. км от Бамако). Это один из первых населённых пунктов, захваченных сепаратистами в марте прошлого года. По пути они освободили город Дуэнца.

Провинция Кидаль отличается суровыми природными условиями. На её территории отсутствуют какие-либо дороги с твёрдым покрытием, а большая часть расположена в зоне Сахары. Поэтому неудивительно, что исламисты перед лицом превосходящего их по численности и в военно-техническом оснащении противника пытаются найти прибежище в этом труднодоступном районе Мали.

НАША СПРАВКА. *Население Мали составляет более 14,5 млн. человек. 85 процентов жителей исповедуют ислам суннитского толка. В северной части страны – в исторической области Азавад (нынешние малийские области Тимбукту, Гао и Кидаль, а также северо-восток области Мопти) – всего 1,3 млн. человек. Поэтому мобилизационная база для формирований сепаратистов и исламистов весьма невелика.*

По данным западных СМИ, непосредственно на территории Мали находятся уже свыше двух тысяч французских военнослужащих из элитных подразделений сухопутных войск. Всего намечено перебросить в эту африканскую страну 2,5 тысячи человек. Французское командование сформировало на прошлой неделе две тактические батальонные группы в городах Бамако и Мопти. Одна освободила Диабали, вторая брала Кону, а теперь, видимо, движется на Кидаль.

Стратегия действий французов будет, скорее всего, заключаться в освобождении своими силами при поддержке с воздуха основных населённых пунктов в Азаваде и передаче контроля над ними вооружённым силам Мали и союзных ей государств Западной Африки.

Переброшенные транспортной авиацией французские подразделения оптимальны для войны со слабовооружённым противником на пустынном ТВД. Колёсная бронированная техника, боевые вертолёты... Пустынный характер избавляет войска от привязанности к дорогам и минимизирует потери от самодельных взрывных устройств.

Безраздельное господство в воздухе позволяет беспрепятственно вести авиаразведку и наносить удары по выявленным целям с применением корректируемых авиабомб. Как и в Ливии и Сирии, вооружённые формирования исламистов передвигаются на пикапах, часть из которых оснащена крупнокалиберными пулемётами. В случае их обнаружения с воздуха шансов уцелеть у исламистов немного.

Авиация действует с аэродромов в Нджамене (Чад) и Бамако (Мали). В Нджамене базируются 10 многоцелевых истребителей (6 – «Мираж-2000D», 4 – «Рафаль»); в Бамако – два самолёта-разведчика «Мираж-F1 CR» и 8 вертолётов (2 боевых вертолёта «Тигр» и шесть многоцелевых «Газель»).

Истребители «Мираж-2000D» были замечены в последние дни и на аэродроме в Бамако.

Из Ниамеи (столица Нигера) совершают разведывательные полёты два французских беспилотника Harfang с радиусом действия около 1.000 км (БПЛА может находиться в воздухе более 24 часов). Логистическую поддержку Франции в настоящее время оказывает ряд государств НАТО, выделивших военно-транспортные самолёты С-130 и С-17.

* * *

По мнению независимых наблюдателей, нынешние события в Мали стали возможны во многом из-за свержения в 2011 году Муаммара Каддафи, произошедшего вследствие франко-британского военного вмешательства во внутренние дела Ливии. Та война в Ливии обеспечила экстремистским и полукриминальным группировкам из соседних стран доступ к современному оружию. Исламисты, которых немало в Северо-Западной Африке, основательно пополнили свои запасы из ставших бесхозными арсеналов Каддафи и ждали случая, чтобы пустить его в ход.

И повод вскоре представился. 22 марта 2012 года группа малийских военнослужащих захватила президентский дворец и здание государственного телевидения. Путчисты заявили, что ими создан Национальный комитет восстановления демократии и возрождения государства, главой которого стал капитан Амаду Саного.

Саного, что примечательно, дважды проходил доподготовку в США, в том числе в Корпусе морской пехоты на военной базе в штате Вирджиния. Так что без американцев, полагают многие аналитики, свержение президента Амаду Тумани Туре не обошлось.

Некоторые аналитики думают, что нынешняя политика администрации США предполагает «переформатирование» северной части Африки, как и Ближнего Востока, с использованием, отчасти втёмную, исламских радикальных организаций. С их лидерами американские и английские спецслужбы научились взаимодействовать со времён противодействия СССР в Афганистане в 1980-е годы. Американское ЦРУ тогда использовало «террориста № 1» бен Ладена – одного из создателей «Аль-Каиды», а британская МИ-6 давно уже работает с «Братьями-мусульманами».

Мятеж капитана Саного стал тем спусковым крючком, который привёл к нынешним событиям. В начале апреля 2012 года туареги, воспользовавшись военным переворотом в Мали, провозгласили независимый Азавад, расположенный на западе Сахары к северу от Тимбукту. Одновременно там подняли голову действующие в Мали исламистские группировки «Ансар ад-Дин», «Движение за единство и джихад в Западной Африке» и «Аль-Каида в странах исламского Магриба».

«Ансар ад-Дин» укомплектована в основном местными жителями – это туареги из племени Ифогас и берберы района Тимбукту. Её отряды присутствуют во всех трёх основных городах Азавада: Гао, Тимбукту и Кидаль.

Боевики **«Движения за единство и джихад в Западной Африке»** – это арабизированные берберы из района Гао. Их вооружённые группы, в которых есть и иностранцы из Западной и Северной Африки, финансируются наркобаронами, обосновавшимися в долине Тилемси (400 км к северо-востоку от Тимбукту). Они наиболее агрессивны среди исламских радикалов и выступают за создание халифата.

Отряды организации **«Аль-Каида в странах исламского Магриба»** (АКИМ) состоят преимущественно из алжирских и мавританских экстремистов, но в них также есть местная молодёжь, выходцы из Нигера и Сенегала. АКИМ присутствует в северном Мали с 2003 года и обеспечивает себе финансовую базу за счёт похищений граждан западных государств, которых она освобождает за выкуп, что позволило ей заработать не менее 100 млн. долларов.

Национальное движение за освобождение Азавада (НДОА) объединяет сепаратистов из числа туарегов, добивающихся создания светского независимого государства в северной части Мали. В Азаваде, как заявляют его сторонники, будут иметь равные права представители всех народов (туареги, сонгаи, арабы и фулани). НДОА весной прошлого года контролировало города Гао и Кидаль, но затем его отряды (по оценкам, до 3 тыс. бойцов) были вытеснены исламистами. Многие сторонники НДОА предпочли раствориться среди местного населения в ожидании своего следующего шанса.

Руководство НДОА сейчас предлагает французам военную помощь в обмен на признание права туарегов на автономию, но Париж склонен поддерживать линию центрального правительства Мали на бескомпромиссное подавление сепаратизма на севере страны.

* * *

В результате прошлогодних событий в Мали французские компании, привыкшие к комфортным условиям для бизнеса во франкоязычных странах Африки, фактически утратили возможность геологоразведки в Азаваде, как и доступ к перспективным месторождениям урана, молибдена, полиметаллов и фосфатов.

Правда, руководство Франции сейчас старается убедить общественность, что у Парижа нет экономических интересов в Мали и поэтому не следует искать какой-либо экономической подоплёки в решении оказать помощь нынешним властям Мали. Президент Франсуа Олланд на прошлой неделе заявил, что у Франции «нет никаких интересов в Мали. Она не защищает некий экономический или политический расчёт».

В унисон с ним влиятельная французская газета «Фигаро» указывает, что энергетические компании Франции не реализуют стратегические проекты в Мали, к тому же богатства малийских недр до сих пор по большей части не разведаны и не разработаны. Единственный минерал, который отправляет на экспорт эта одна из беднейших стран нашего мира, – это золото (Мали является третьим по объёму производителем этого металла в Африке).

Между тем геологи знают, что малийские недра богаты ураном. Канадская горнодобывающая компания Rockgate уже подала заявку на разработку уранового месторождения в Фалеа (350 км на запад от Бамако), неподалёку от границ Сенегала и Гвинеи. Французская Areva, занимающаяся добычей урана в соседнем Нигере, начала разведку ресурсов у Сарайи, поблизости от сенегальской границы. Её интересует возможность добычи не только урана, но и меди и серебра.

Политика, как учил известный классик, это концентрированное выражение экономики, поэтому ситуация в Мали (утрата центральными властями контроля над Азавадом) стала нетерпимой для Парижа. Своим же январским продвижением на юг Мали и прямой угрозой захвата её столицы исламисты дали французам удобный повод для вмешательства в события. Париж под лозунгом борьбы с исламистами экстренно начал военную операцию. Формальным основанием стал запрос временного президента Мали Дионкунды Траоре о помощи.

11 января президент Франции Франсуа Олланд отдал приказ об оказании военной поддержки малийской армии в борьбе с боевиками. В тот же день французские ВВС нанесли удары по колоннам экстремистов, а Экономическое сообщество стран Западной Африки (ЭКОВАС) объявило о решении незамедлительно начать развёртывание в этой стране сил Международной миссии по поддержке Мали под африканским руководством (АФИСМА), хотя первоначально это планировалось сделать не ранее второго полугодия 2013 года.

На предстоящую осень планировали военную операцию в Мали и во французском министерстве обороны. По данным газеты «Фигаро», в течение нескольких месяцев самолёты и спутники наблюдения делали фотографии тренировочных лагерей и командных центров вооружённых группировок экстремистов. Но события стали развиваться не так, как предполагало руководство Франции.

* * *

Надо отметить, что далеко не все во Франции, в том числе в политической элите, одобрительно относятся к решению нынешнего главы государства активно вмешаться в события в бывшей колонии. Некоторые обозреватели высказывают мнение, что правительство поспешило с решением о военной операции в Мали, руководствуясь стремлением увести внимание общественности от обостряющихся социально-экономических проблем.

Бывший французский президент Жискар д'Эстэн недавно заметил: «В Мали Франция рискует ввязаться в неоколониальную авантюру». Жискар д'Эстэн, пишет в связи с этим испанский журналист Хуан Педро Киньонеро из ABC.es, говорит со знанием дела. Текущая интервенция французских войск в Мали имеет имперский характер и «выдержана в лучших национальных традициях «ядерной монархии».

При генерале де Голле Франция заключила со многими бывшими колониями договоры, позволяющие Парижу осуществлять военное вмешательство по просьбе их правительств. Все президенты Пятой Французской Республики – от де Голля до Олланда – пользовались этими прерогативами, чтобы руководить чередой военных операций в Африке. По словам Киньонеро, *«операции всегда преподносятся в одной и той же дипломатической обёртке: «помощь союзникам», «сохранение целостности государства», «защита национальных интересов»*. Среди последних – урановые рудники Нигера, военный опорный пункт в Чаде, инвестиции в Заире, Кот д'Ивуаре, Центрально-Африканской Республике, Габоне, Того и Руанде...

Нельзя исключить, что внезапное и заведомо обречённое на неудачу выдвижение отрядов исламистов в центральные районы Мали было не случайным. В условиях скрытого противоборства между западными странами за экономический контроль над Африкой Францию могли специально спровоцировать, стремясь завлечь в ловушку. О том, так ли это, скоро станет известно.

Иван КЕДРОВ.

«ГОРЯЧИЕ ТОЧКИ»

СПОРТ НОН-СТОП

Фабио Капелло: «ТОВАРИЩЕСКИЕ МАТЧИ ПО-СВОЕМУ ВАЖНЫ»

В Доме футбола, что на Таганке, прошла пресс-конференция главного тренера национальной сборной России Фабио Капелло. Она была посвящена предстоящему товарищескому матчу с Исландией. Напомним, данная встреча состоится в испанской Марбелье 6 февраля.

Фабио Капелло начал пресс-конференцию с поздравления журналистов с наступившим Новым годом, после чего ответил на вопросы представителей СМИ:

- Хотел поблагодарить вас за то, что пришли. Это первая моя пресс-конференция в 2013 году. Надеюсь, что новый год будет для нас таким же хорошим, как предыдущий. Поскольку мы ещё не виделись с начала нового года, хочу пожелать вам и вашим семьям замечательного и счастливого 2013 года и готов ответить на все ваши вопросы.

- Какими причинами объясняется вызов в национальную команду Олега Иванова и Дмитрия Лебеденко, кроме того, что «Терек» довольно высоко стоит в турнирной таблице чемпионата России и показывает хороший футбол?

- Как вы знаете, я слежу за ходом всего российского чемпионата. И вот увидел игроков, которые показались мне интересными. Мне кажется, важно дать понять всему российскому футболу, что я обращаю внимание на всех игроков, которые принимают участие в нём. Хотел бы также поблагодарить российские клубы за то, что они отпустили игроков в сборную на три дня раньше, чем обычно. Благодаря этому я смогу лучше познакомиться со всеми футболистами. Одно дело – играть за свой клуб, где есть доверие и дружественные отношения с тренером, и другое – выступать в футболке национальной сборной. Это совсем иная ответственность и иные обязательства.

- Что вы хотите попробовать в товарищеской игре с Исландией? Предоставите ли возможность выйти на поле новичкам или сделаете ставку на старый состав, который выходил в матчах отборочного цикла ЧМ-2014?

- Я думаю, что основная задача нашего сбора, который в этот раз будет более продолжительным, чем обычно бывает перед товарищескими матчами, постараться сделать так, чтобы новые игроки, особенно молодые, внедрились в игру сборной, усвоили менталитет нашей команды, сплотились. Чтобы поняли, чего я жду от команды и от каждого игрока в отдельности.

- Почему мартовский товарищеский матч с Бразилией пройдёт не в Москве, а в Лондоне?

- Это вопрос маркетинга, вопрос решения сборной Бразилии, довольно сложный вопрос. Насколько я помню, свои последние матчи сборная Бразилии играла в Швейцарии и Англии. Матч с Бразилией, который пройдёт сразу после важнейшей, с моей точки зрения, игры с Северной Ирландией, станет прекрасной проверкой для нас.

- С момента того, как вы подписали контракт с РФС, прошло полгода. Какие первые итоги можете подвести за этот срок? Изменилось ли ваше мнение о российском футболе за это время?

- Я очень рад тому, что принял решение быть здесь, в России. Что касается наших результатов, то они были очень хорошими, особенно в отборочном цикле ЧМ-2014. Во время товарищеских матчей я всегда провожу много экспериментов, замен для того, чтобы дать поиграть как можно большему количеству футболистов. Я очень доволен всем тем, что нам удалось сделать. Что касается российского футбола, то у меня было прекрасное мнение о нём. Я лишний раз убедился, что у нас хороший коллектив игроков. Как вы сами могли видеть, у нас было довольно много изменений в составе, я привлекал и ставил на игры много молодых игроков. Думаю, что российский футбол идёт вперёд в хорошем темпе.

- Что знаете о нашем ближайшем сопернике – сборной Исландии?

- Должен искренне вам сказать, что я только вчера получил видеозаписи двух матчей сборной Исландии. Поэтому я пока не готов глубоко анализировать игру соперника. Но, судя по своему впечатлению от игры Исландии в предыдущие годы, могу сказать, что это команда, которая играет в замечательный футбол, которая прекрасно знает, что ей делать на поле, с отличной организацией игры и системой нападения.

- Была информация, что в список вызванных игроков на товарищескую игру с Исландией должен был войти Марат Измайлов, но его в нём не оказалось.

- Нужно сказать, что в России чемпионат пока не начался, все готовятся к старту сезона, а в Португалии он идёт полным ходом. Поэтому Марат приехал бы на сбор не в такой физической форме, как все остальные игроки. Но я уже наметил себе поездку в Португалию, чтобы посмотреть, как «Порту» будет играть с «Малагой» в Лиге чемпионов.

- Недавно в составе «Арсенала» впервые за долгое время на поле вышел Андрей Аршавин. Может, и к нему вы съездите на игру?

- Я был в Лондоне и видел этот матч. Аршавин играл в нём последние 15 минут. Я слежу за всеми российскими футболистами и не теряю из виду никого из них.

- На кого по манере игры похожа сборная Исландии? Для чего вам нужен этот матч?

- К сожалению, она не похожа на Северную Ирландию. Исландия – команда, которая много играет в пас, играет по своей схеме – это не забросы на высокого игрока, который находится где-то вблизи чужих ворот.

Как я уже сказал, я привык использовать товарищеские матчи, чтобы как можно лучше узнать возможности своих игроков и дать поиграть новичкам и тем, у кого за спиной совсем мало игр в футболке национальной сборной России. Пятидневный сбор перед игрой нужен для того, чтобы встретиться и снова сплотиться, обрести тот командный дух, который был очень важен для нас во всех последних матчах.

- Собираетесь ли вы вносить кардинальные изменения в тактику сборной России? Что бы хотели поменять в игре национальной команды?

- Я думаю, что самое важное для тренера - это найти систему игры, подходящую для данной конкретной команды, и расставить игроков по позициям, на которых они принесут больше всего пользы. В чемпионате России все команды играют более-менее по одной системе. Возвращаясь к вашему вопросу - да, я собираюсь попробовать кое-что новое во время предстоящего сбора и игры с Исландией. Возможно, нам понадобится играть и по другой системе, это нужно учитывать. Но не стоит забывать, что в прошлом году у нас были хорошие результаты.

- С чем связано непопадание в сборную России Павла Погребняка?

- Я встречался с тренером «Рединга» в английском тренировочном центре «Сент Джордж Парк», спросил, как обстоят дела у Погребняка, и он ответил мне, что Павел набирает форму. Мы будем следить и за ним тоже.

- Почему в этот раз не вызвали в национальную команду Дмитрия Черышева?

- Я выбрал тех футболистов, которые, с моей точки зрения, на данный момент являются лучшими. И главное, тех, кто готов лучше, чем другие. Но, между прочим, не стоит забывать и о молодёжной сборной России, которой предстоит сыграть свой матч в Испании.

- Что вы думаете об идее проведения чемпионата СНГ?

- Я привык говорить о конкретных вещах, а не о проектах.

- Легко ли было договориться со всеми клубами, чтобы они отпустили игроков в сборную России пораньше?

- Я говорил с президентами, тренерами и спортивными директорами всех клубов. Они оценили это предложение, все согласились, кто-то с большим трудом, кто-то с меньшим. Как вы знаете, я сам долгое время работал клубным тренером и поскольку я им был, то никогда не попросил бы о чём-то подобном в другое время года.

- Дон Фабио, в России существует традиция – загадывать желание на Новый год. Сделали ли вы это и готовы ли поделиться этим желанием?

- Да, я тоже загадал желание, но не буду рассказывать о нём из суеверия – это моя личная мечта, не связанная с футболом или спортом. Что же касается суеверий, связанных с футболом, то у меня их нет.

- Дон Фабио, мы не ожидали увидеть вас в январе в Москве. Что заставило вас приехать сюда, кроме желания пообщаться с журналистами? Каковы ваши дальнейшие планы?

- Я приехал в Москву, потому что мне казалось справедливым и делом чести пообщаться с руководством федерации, теми людьми, которые оплачивают мою работу. Могу сказать, что уже в пятницу (25 января. – **Прим. авт.**) буду в Испании. Мне нужно просмотреть футболистов, команды которых проводят предсезонный сбор в Марбелье.

- Вы много говорили о важности игры с Северной Ирландией в отборочном цикле ЧМ-2014. На ваш взгляд, он даже важнее матча с Португалией?

- Я сказал, что матч с Северной Ирландией очень важен. Хотя бы потому, что он у нас – первый. Если нам удастся победить во встрече с Северной Ирландией, это будет большой шаг вперёд для нас. Что же касается игры с Португалией, то до неё ещё далеко - она состоится только в июне.

Роман БИРЮЛИН, «Красная звезда».

ФУТБОЛ

7 ВЕРШИН ЗА 300 ДНЕЙ

Старший тренер ЦСКА по горной подготовке, мастер спорта международного класса Иван Душарин принял участие в уникальном проекте. Команда российских альпинистов с его участием покорила семь высочайших вершин мира за 300 дней.

На её счету восхождение на Аконкагуа (6.962 м), Мак-Кинли (6.194 м), Эльбрус (5.642 м), Эверест (8.848 м), Килиманджаро (5.895 м), Костюшко (2.228 м), Винсон (4.892 м). Всего 7 пиков, из которых 6 (!) выше 4.500 метров, расположенных при этом на разных континентах и в разных климатических зонах.

Финишировал проект в декабре прошлого года в Антарктиде на самой высокой точке горного массива Винсон.

Иван Трофимович Душарин занимается альпинизмом с 1964 года. Служил в Воздушно-десантных войсках. Он вице-президент Федерации альпинизма России, неоднократный призёр чемпионатов и первенств по альпинизму. Совершил около 300 восхождений на вершины в различных горных регионах страны и мира, в том числе на четыре вершины выше 8.000 м - Эверест (8.848 м) (дважды), К2 (Чогори) (8.611 м), Нангапарбат (8.125 м), Чо Ойю (8.201 м), а также 27 восхождений на вершины выше 7.000 м.

Александр БАБИН, пресс-служба ЦСКА.

АЛЬПИНИЗМ

Фото из личного архива Ивана ДУШАРИНА.

Внимание! Attention! Achtung! На сервере WWW.redstar.ru вы сможете прочитать электронную версию клуба «По коням!» и принять участие в его конкурсах

выпуск № 163

По коням!

КОНКУРС-ЧЕМПИОНАТ

Точно по «Графику проведения…» идёт 17-й открытый конкурс-чемпионат Вооружённых Сил РФ по заочному решению шахматных композиций на приз президента ФИДЕ Кирсана Илюмжинова. Конкурс посвящён предстоящему 90-летию газеты «Красная звезда», первый номер которой увидел свет 1 января 1924 года.

Российская шахматная федерация (председатель Наблюдательного совета – заместитель председателя Правительства РФ Аркадий Дворкович) включила конкурс-чемпионат в календарь российских и международных шахматных соревнований на 2013 год по классу «Чемпионат России».

СВЕТИ, СВЕТИ, МОЯ «ЗВЕЗДА»

Сегодня плановое предложение заданий № 13–16 (многоходовки) и плановые ответы на задания № 5–8 (трёхходовки). Заметим, что в письмах участников ошибок в решениях трёхходовок оказалось меньше, чем в решениях двухходовок. Такой уж получился парадокс. Ещё одно наблюдение по ходу чемпионата: решения, посланные по электронной почте, не всегда доходят до редакции. Увы, но это досадная реальность. В итоге некоторые уважаемые, сильные решатели, полностью доверяющие электронной почте, могут не оказаться в числе лауреатов, решивших все 8 заданий какого-либо этапа. Рекомендация в таких случаях простая: дублируйте электронную почту письмом в конверте или открыткой. Ещё не поздно учесть эту рекомендацию.

Обратите своё внимание: так как в феврале текущего года последняя пятница - 22-го числа, то и клуб «По коням!» № 164 с заданиями № 17–20 (этюды чемпионов мира) выйдет 22 февраля.

Вы нам писали

«Подписался на «Красную звезду» на первое полугодие 2013 года. Вот уже на протяжении многих лет являюсь постоянным читателем армейской газеты. Выписываю «Звёздочку» не только ради шахматного клуба. Сейчас в газете публикуются интересные материалы. Особенно внимательно читаю статьи, касающиеся истории нашей страны. Надеюсь, что в юбилейном году «Красная звезда» порадует читателей новыми интересными публикациями. **С. Никифоров**. Лабытнанги, Ямало-Ненецкий автономный округ».

«Разряда не имею, но хотел бы заработать. **В. Сакиенко**. Село Глыбочек, Черкасская область, Украина».

«Большое спасибо за присуждение мне (я более чем уверен, что это произошло при прочих равных условиях) приза в конкурсе «Ваша десятка». Это для меня самый ценный подарок к 80-летию в сентябре 2013 года. **Б. Добряков**. Ртищево, Саратовская область».

«Все задачи хороши,
Я решал их от души.
До чего же я был рад,
Что во всех поставил мат.

Полковник юстиции в отставке **Б. Кулагин**. Москва».

«Ура!!! «Звёздочка» опять открыла двери для любителей шахматной композиции. **В. Коломиец**. Кировоград, Украина».

«Решил поучаствовать в этом конкурсе и побороться за победу. Тем более что конкурс посвящён 90-летию газеты «Красная звезда», с которой я связан всю свою сознательную жизнь – почти 40 лет. Полковник запаса **А. Попов**. Москва».

«Сообщите, почему конкурсные задания стали печатать в пятницу (в этот день стала выходить «толстушка»). Это неудобно для провинции, так как газета постоянно доставляется с задержкой. **А. Мосалёв**. Муром, Владимирская область».

Александр Анатольевич, о переносе «толстушки» со среды на пятницу попросило наше издательство из-за перегрузки в среду печатной продукцией. Увы, технологические обстоятельства сугубо объективные.

Ответы

По графику сегодня представляем участникам чемпионата авторские решения заданий № 5–8 (трёхходовки).

«Надо отметить, что в предложенном квартете трёхходовок по содержанию, трудности и красоте решений получается настоящий фейерверк. Решения красивые, мудрые и неожиданные. Одним словом, хочется поставить за это пять! Майор в отставке **Г. Леонов**. Курган».

Итак, проверяйте, совпадают ли ваши ответы с авторскими замыслами.

Задание № 5 (автор – Я. Владимиров, 1967) 1. Са8 Кр:b5 2. Л:а4 Кр:а4 3. Сс6Х; 1... dc 2. Фb4 и 3. Лс6Х.

Задание № 6 (автор – П. Петков, 1966) 1. е3 Лс1 2. К8d7+ С:d7 3. Ф:d5Х (2... Л:d7 3. К:g4Х); 1... Са7 2. К6d7+ С:d7 (2... Л:d7 3. Фе6Х) 3. Фс7Х; 1... de 2. d4+ Кр:d4 3. Фс3Х.

Задание № 7 (автор – В. Сычёв, 1979) 1. Сf3 (угроза – 2. Фе3+) Се3 2. Фb5...; 1... Ке3 2. Фd4+... Из экономии газетного места все варианты не рассматриваются.

Задание № 8 (автор – Ф. Хлубна, 1978) 1. Ле7 Ла5+ 2. Кре4...; 1... Лb5+ 2. Кре6...; 1... Ле3+ 2. Крf5...; 1... Сс3+ 2. Крf4...; 1... Кf3+ 2. Крf6...

Решайте, пожалуйста!

Примите очередные задания № 13–16 (многоходовки); решать их можно 55 суток. Допускаются задержки из отдалённых гарнизонов и баз. Учитываются и почтовые издержки. Ответы на задания № 13–16 будут опубликованы в клубе «По коням!» № 165 в марте. Свои решения шлите по адресу: 123007 Москва, Хорошёвское шоссе, 38, редакция газеты «Красная звезда», шахматный конкурс.

Итак, продолжаем ломать головы.

Задание № 13.
Мат в 5 ходов.

Белые: Крс3, Фb7, Кf6 (3).
Чёрные: Крd8, Ке5, пп. с4, с5, с6, е6, f7 (7).

Задание № 14.
Мат в 6 ходов.

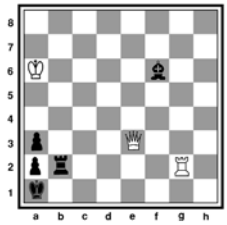

Белые: Крa6, Фе3, Лg2 (3).
Чёрные: Крa1, Лb2, Сf6, пп. a2, a3 (5).

Задание № 15.
Мат в 6 ходов.

Белые: Крd1, Лb2, Сh8 (3).
Чёрные: Крa1, Лh4, Се1, Кh2, пп. a2, b3, d2,d7, f2, f4, f5 (11).

Задание № 16.
Мат в 5 ходов.

Белые: Крd3, Лf1, Се6 (3).
Чёрные: Кре8, Сg3, пп. d4, е7 (4).

Главный судья конкурса-чемпионата, национальный арбитр полковник в отставке Станислав ЖЕЛЕЗНЫЙ.

РАПИД С ГАНДИКАПОМ

Интереснейший турнир в Центральном Доме шахматистов имени Михаила Ботвинника провела ветеранская комиссия РШФ накануне нового, 2013 года. Поясняем: рапид – это быстрые шахматы (каждому сопернику дают по 30 минут и менее на всю партию); гандикап – это когда более слабому (или более молодому, или более возрастному) дают преимущество. В тот день контроль времени был по 10 минут (рапид), но участники были разделены на 10 категорий и если жребий сводил соперников разных категорий, то более сильный игрок отдавал несколько своих минут более слабому (гандикап). Таким образом несколько уравновешивались шансы участников турнира. Вот и играли 9 туров по швейцарской системе 60 спортсменов от 11 лет (Савелий Голубов, успевший завоевать титулы чемпионов России и Европы в своих возрастных группах) до тех, кому за 80 лет (участники Великой Отечественной войны Иван Слюсаренко, Анатолий Голиков, заслуженный артист РСФСР Георгий Териков); от супергроссмейстеров (чемпион мира-2012 по блицу Александр Грищук) до больших любителей шахмат (академик Григорий Осипов).

Событием гандикап-турнира стало его открытие: собравшихся спортсменов, судей и организаторов приветствовал 10-й чемпион мира по шахматам Борис Спасский. Это было первое появление Бориса Васильевича перед публикой после того, как он тяжело заболел осенью 2010 года во время Всемирной шахматной олимпиады в Ханты-Мансийске, долго лечился в Париже и теперь продолжает лечение в Москве. Исключительно тёплым и доброжелательным стало рукопожатие 10-го чемпиона мира с обозревателем «Красной звезды». Ваш корреспондент выразил уверенность, что Борис Васильевич ещё многое расскажет о шахматах.

Фото Бориса ДОЛМАТОВСКОГО.

Большой интерес у всех собравшихся вызвало участие в гандикап-турнире президента Олимпийского комитета России, первого заместителя председателя Государственной Думы Федерального Собрания Российской Федерации шестого созыва Александра Жукова. Ясно, что с таким соперником хотелось бы встретиться за доской, наверное, всем участникам рапида-гандикапа. Вашему автору повезло – в разгаре турнира жребий свёл нас. Президент НОК очень хотел обыграть краснозвёздовца, но его соперник был миролюбив и добился-таки завершения встречи вничью. В итоге, набрав 5 очков в 9 партиях, Александр Дмитриевич показал вполне мастерский результат, с чем, отстав от него на 0,5 очка, президента НОК поздравил ваш корреспондент.

Здорово сыграл Савелий Голубов – он набрал 6 очков, показав почти гроссмейстерский итог.

Хотя гандикап несколько уравнял шансы участников, мастерство всё же взяло верх над форой. Гандикап-турнир, набрав 7,5 очка, выиграл чемпион мира-2012 по блицу Александр Грищук.

Украсило турнир и обилие призов и подарков. Очень к месту стал подарок призёрам чайного набора «Гранд персона», посвящённый 200-летию Бородинского сражения, с портретами князя Михаила Илларионовича Кутузова, Михаила Богдановича Барклая-де-Толли, князя Петра Ивановича Багратиона.

Надеждами на выздоровление Бориса Васильевича Спасского начался, в исключительно доброжелательной атмосфере прошёл и на предновогоднем настроении закончился гандикап-турнир. Расходились участники турнира с пожеланиями организовать такие праздники шахмат и в 2013 году.

На снимке: открытие гандикап-турнира – впереди 10-й чемпион мира по шахматам Борис СПАССКИЙ; во втором ряду (слева направо) - президент НОК Александр ЖУКОВ, заместитель директора турнира Михаил АРХАНГЕЛЬСКИЙ, председатель ветеранской комиссии РШФ Евгений ВАСЮКОВ.

● *Официально*

НАША ШАХМАТНАЯ ГВАРДИЯ

Докладываем таблицу января 2013 года рейтингов 10 шахматистов и 10 шахматисток страны по порядку:

№ в списке России	№ в мировом списке	имя, фамилия	рейтинг	год рождения
		Мужчины:		
1	2	Владимир Крамник	2810	1975
2	6	Сергей Карякин	2780	1990
3	11	Александр Грищук	2764	1983
4	12	Александр Морозевич	2758	1977
5	15	Пётр Свиддлер	2747	1976
6	20	Дмитрий Яковенко	2734	1983
7	22	Дмитрий Андрейкин	2727	1990
8	24	Евгений Томашевский	2722	1987
9	35	Владимир Малахов	2709	1980
10	40	Александр Рязанцев	2705	1985
		Женщины:		
1	8	Надежда Косинцева	2531	1985
2	11	Татьяна Косинцева	2517	1986
3	18	Александра Костенюк	2495	1984
4	21	Валентина Гунина	2490	1989
5	25	Наталья Погонина	2475	1985
6	33	Алиса Галлямова	2459	1972
7	42	Ольга Гиря	2441	1991
8	47	Анастасия Боднарук	2430	1992
9	50	Елена Заяц	2427	1969
10	55	Екатерина Ковалевская	2411	1974

В ТОТ ГОРЬКИЙ ДЕНЬ

В минувшем году в московском издательстве «Вече» увидел свет двухтомник известного историка, члена Союза писателей России А.Б. Мартиросяна «22 июня: Блицкриг предательства. От истоков до кануна» и «22 июня: Детальная анатомия предательства». Автор, опираясь на огромное количество источников, проливает свет на многие неизвестные широкой общественности закулисные обстоятельства возникновения Второй мировой войны. Вместе с тем специалистами и ветеранской общественностью неоднозначно воспринята гипотеза автора о злонамеренности действий ряда советских военачальников, приведших к поражению Красной Армии в начальный период Великой Отечественной войны.

Начиная с 1940 года нацистской Германией осуществлялся комплекс мер по дезинформации советского политического и военного руководства. Так, в указаниях штаба верховного командования вермахта от 6 сентября 1940 года абверу (органу военной разведки и контрразведки) предписывалось *«создавать впечатление, что основное направление в наших перемещениях сдвинуто в южные районы генерал-губернаторства, в протекторат и Австрию и что концентрация войск на севере сравнительно невелика»*.

Окончательное решение о приоритетности для Красной Армии Юго-Западного направления принималось не в Наркомате обороны, а в Кремле. Сталин, очевидно, исходил не только из предложений военачальников, но и из данных, поступавших к нему из разведки наркомата госбезопасности и других источников.

Воспоминания Маршала Советского Союза М.В. Захарова дают возможность судить, каким образом у советского военно-политического руководства формировалось убеждение, что немцы нанесут главный удар на Украине: *«...В результате событий, которые произошли осенью 1939 и весной 1940 года, Государственная граница СССР в Европе была отнесена на несколько сот километров на запад. Красная Армия всё больше оснащалась новейшей техникой и вооружением. В связи с этим план стратегического развёртывания, разработанный в 1938 году, потребовал пересмотра. С осени 1939 года в Генеральном штабе началась разработка нового плана. Первый вариант его был готов к концу июля 1940 года»*.

В Генштабе (им тогда руководил Б.М. Шапошников) первоначально прогнозировалось, что *«при подготовке агрессии против СССР немецко-фашистский блок развернёт свои главные силы, вероятнее всего, к северу от устья реки Сан, имея основную группировку войск в Восточной Пруссии. Отсюда следовало ожидать развития главного удара в направлении на Ригу, Ковно (Каунас) и в дальнейшем на Двинск, Полоцк либо на Ковно, Вильно (Вильнюс), Минск; одновременно мог последовать удар другой группировки, развёрнутой по линии Ломжа, Брест в направлении Барановичей...*

В это время на юге Польши немцы могли развернуть наступление своих войск с фронта Хелм, Томашув, Ярослав на Дубно и Броды с целью выйти в тыл нашей львовской группировке, с тем чтобы в последующем овладеть Западной Украиной. Одновременно из районов Северной Румынии в общем направлении на Жмеринку ожидался переход в наступление румынской армии и немецких дивизий.

При изложенном варианте действий противника развёртывание сил Германии выглядело следующим образом. К северу от устья реки Сан (на фронте Мемель, Седлец) немцы могли иметь до 123 пехотных, 10 танковых дивизий, большую часть своих самолётов; к югу от устья реки Сан – до 50 пехотных и 5 танковых дивизий».

При этом Генштаб РККА не исключал, что «для захвата Украины, а в дальнейшем и Кавказа немцы могут сосредоточить свои основные силы к югу от устья реки Сан, в районе Седлец, Люблин, с тем чтобы нанести удар на Киев, сопровождая его вспомогательными ударами из Восточной Пруссии. Предполагалось, что при таком варианте немцы сосредоточат на юге 110–120 пехотных дивизий, основную массу бронетанковой техники и авиации, а на севере 50–60 пехотных дивизий и некоторую часть танков и самолётов. В плане подчёркивалось, что «основным наиболее политически выгодным для Германии, а следовательно, и наиболее вероятным является первый вариант её действий – с развёртыванием главных сил немецкой армии к северу от устья реки Сан».

Далее маршал Захаров высказывал мнение, что «предложенный вариант плана обороны СССР, разработанный заместителем начальника Оперативного управления генерал-майором А.М. Василевским

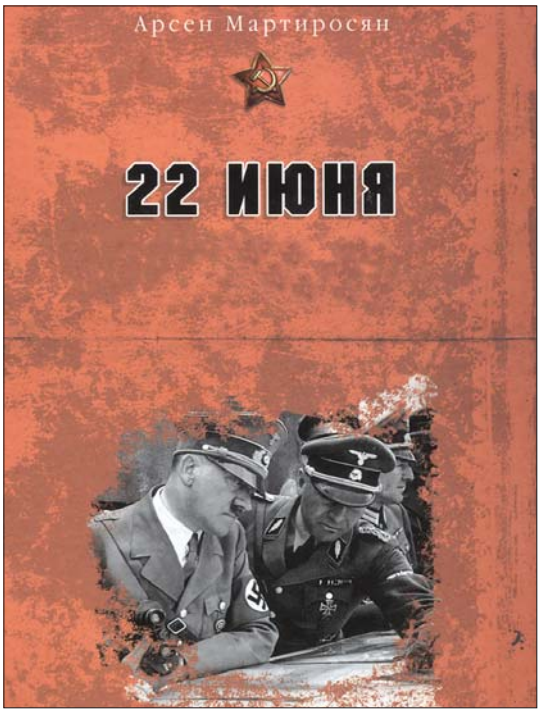

и одобренный Б.М. Шапошниковым, опираясь на тщательно обоснованный анализ складывающейся стратегической обстановки страны, вероятных группировок противника и ожидаемых его агрессивных действий, **верно определял наиболее опасный театр войны и главное направление приложения основных усилий советских Вооружённых Сил»** *(выделение **В.Б.**)*.

В этом варианте плана, признавал Матвей Васильевич, «имелись, конечно, и свои недостатки. К ним, прежде всего, следует отнести излишне большое внимание, которое придавалось Северо-Западному стратегическому направлению (в ущерб центральному); допуская возможность нанесения противником главного удара на люблинско-киевском направлении, план не предусматривал необходимых для данного случая противодействий».

В августе 1940 года, когда начальником Генерального штаба стал генерал армии К.А. Мерецков (маршал Шапошников под предлогом ухудшения состояния здоровья был перемещён на «более спокойную» должность заместителя наркома обороны СССР по сооружению укреплённых районов), этот проект плана стратегического развёртывания Вооружённых Сил был пересмотрен. 18 сентября 1940 года доклад об основах стратегического развёртывания Вооружённых Сил, скреплённый подписями наркома обороны и начальника Генштаба, был представлен в ЦК партии Сталину и председателю Совнаркома СССР Молотову для утверждения.

«По сравнению с прежним в новом плане нет каких-либо заметных изменений в оценке противника и своих войск, в распределении наших сил и в постановке им боевых задач, а также избираемых способах борьбы, - вспоминал маршал Захаров. - Но совсем иными стали взгляды на решение коренного вопроса обороны страны на западном театре.

В представленном плане Генеральный штаб предлагал главные силы Красной Армии в зависимости от обстановки развёртывать по двум вариантам: к югу или к северу от Брест-Литовска (Бреста).

Окончательное решение на развёртывание, по мнению Генштаба, зависело от той военно-политической обстановки, которая сложится непосредственно к началу войны.

Поэтому в условиях мирного времени считалось необходимым иметь разработанными оба варианта.

*Существенно новым моментом в сентябрьском проекте плана являлось признание, что **основным его вариантом следует считать развёртывание главных сил Красной Армии к югу от Брест-Литовска.** Это утверждение вступало в явное противоречие с оценкой предполагаемых намерений противника, приведённой в плане.*

5 октября 1940 года план стратегического развёртывания советских Вооружённых Сил был рассмотрен руководителями партии и правительства. В ходе обсуждения было признано целесообразным несколько рельефнее подчеркнуть, что западный театр войны является главным и что основная группировка здесь должна быть развёрнута на Юго-Западном направлении. Исходя из этого, предлагалось ещё более усилить состав войск Юго-Западного фронта. Второй вариант развёртывания войск (севернее Припяти) хотя и не был открыто отвергнут, однако особой поддержки не получил.

Доработанный с учётом полученных замечаний план развёртывания советских Вооружённых Сил был представлен на утверждение правительству и ЦК ВКП(б) 14 октября 1940 года.

*Таким образом, **произошла полная переориентировка и перенацеливание основных усилий наших войск с Северо-Западного (как предлагал Б.М. Шапошников) на Юго-Западное направление.***

С назначением генерала армии Г.К. Жукова начальником Генерального штаба план стратегического развёртывания весной 1941 года вновь стал предметом обсуждения и уточнения. Последняя корректировка его была проведена в мае - начале июня 1941 года. Документ был написан, как и прежде, А.М. Василевским, а затем скорректирован генерал-лейтенантом Н.Ф. Ватутиным. Юго-Западное направление усиливалось 25 дивизиями».

Воспоминания маршала Захарова, по мнению большинства историков, весьма достоверны, и нет оснований ставить под сомнение его рассказ о том, как и под влиянием каких факторов происходила корректировка плана стратегического развёртывания Красной Армии в 1940–1941 годах. Переориентация РККА на Юго-Западное направление произошла, как представляется, вследствие комплекса объективных и субъективных причин, и фактор заговора, если даже кто-то из военачальников в глубине души и не разделял коммунистических убеждений, никак не прослеживается и документально не подтверждён.

В-ТРЕТЬИХ, в своей новой книге А. Мартиросян упрекает командование РККА в том, что оно избрало неправильную стратегию действий в начальный период войны. Вместо принципа активной обороны, реализации которого Красной Армией опасалось немецкое командование, Тимошенко и Жуков остановились, пишет он, на принципе «упорной обороны» («жёсткой обороны») на линии государственной границы.

По утверждению автора, изначально принцип активной обороны был положен в основу «Соображений об основах развёртывания Вооружённых Сил Советского Союза на Западе и на Востоке на 1940 и 1941 годы», проект которых разрабатывался Б.М. Шапошниковым. Однако якобы *«заложенный им принцип активной обороны был незаконно и негласно подменён Тимошенко и Жуковым на принцип жёсткой (в их терминологии «упорной») обороны непосредственно на линии границы»*.

В рамках этой газетной публикации нет возможности подробно останавливаться на вопросе, что подразумевалось Б.М. Шапошниковым под понятием «активная оборона» и насколько она отличалась от понятия Г.К. Жукова «упорная оборона». Уже цитировавшийся М.В. Захаров в своих воспоминаниях отмёл гипотезу о будто бы существовавшем плане, построенном на принципе «манёвренной обороны» – его-де выдвигал перед войной маршал Шапошников. «Суть этого плана... заключается в том, что основные силы приграничных округов рекомендовалось держать на старой государственной границе за линией укреплённых районов, - писал маршал. - На новую границу предлагалось выдвинуть лишь части прикрытия, способные обеспечить развёртывание главных сил в случае внезапного нападения... Достоверность выдвинутого плана выглядит по меньшей мере простонапросто надуманной, сомнительной гипотезой. <...>

НОВЫЕ КНИГИ

По плану, автором которого якобы являлся Б.М. Шапошников, выходило, что часть территории советских республик, расположенная от Балтики до Карпат и от Западного Буга до 27-го меридиана (глубиной более 300 км), должна была стать чем-то вроде гигантского предполья, зоны заграждения. Эта территория неизбежно была бы утрачена почти без серьёзного сопротивления, она обрекалась на захват противником без упорной и ожесточённой борьбы. Войска прикрытия, состоящие преимущественно из танковых и механизированных войск, без поддержки сильных групп пехоты и авиации неминуемо в неравной схватке были бы уничтожены. Красная Армия в короткий срок лишалась наиболее мощных ударных средств и оказалась бы в очень тяжёлом и опасном положении.

Нет никакого сомнения, что существо разбираемого плана выглядит стратегической нелепостью. Такие предложения не могли исходить от Б.М. Шапошникова...»

Вместе с тем истины ради надо признать, что и Тимошенко, и Жуков в общем-то следовали традиции советского военного мышления, заложенной ещё М.Н. Тухачевским и предполагающей операции Красной Армии в начальный период войны как прежде всего наступательные – врага предполагалось встретить методом встречно-лобового контрудара либо даже ударом превентивного характера с целью срыва его мобилизации, сосредоточения и развёртывания. Но всё дело в том, что к июню 1941-го вермахт был уже мобилизован, сосредоточен на западных границах СССР и развёрнут. И Мартиросян, заметим, справедливо обращает внимание на это обстоятельство.

Прав автор и в том, что Сталин полагался на мнение военачальников по чисто военным вопросам, которым он был склонен в общем-то доверять после чисток 1936–1939 годов – не случайно с 8 февраля 1941 года военная контрразведка вошла в состав Наркомата обороны в качестве 3-го управления.

Что касается взглядов Сталина на наступление, то автор стремится убедить читателя, что вождь не абсолютизировал этот вид боевых действий. Он указывает на сталинскую речь на приёме по случаю первых выборов депутатов Верховного Совета СССР 3 января 1938 года: *«Армия, которая научилась наступать, но не обучена в деле отступления, будет разгромлена. Плоха та армия, которая научилась наступать, но которая не научилась отступать»*.

Надо заметить, что это доказательство не слишком убедительно. Есть высказывания Сталина и иного рода. На приёме в Кремле 5 мая 1941 года Иосиф Виссарионович произнёс тост, в котором сделал акцент на важность наступательных действий. Читаем дневниковую запись генсека исполкома Коминтерна Георгия Димитрова: *«На торжеств. заседании И.В. выступил с речью. Красная Армия серьёзно перестроилась и перевооружилась на основе опыта современной войны.*

На приёме И.В. выступал несколько раз с тостами. У него было исключительно хорошее настроение.

«...Наша политика мира и безопасности есть в то же время политика подготовки войны. Нет обороны без наступления. Надо воспитывать армию в духе наступления. Надо готовиться к войне».

Естественно, и Тимошенко, и Жуков обязаны были руководствоваться этой установкой в мае – июне 1941-го. Так что дело не только во взглядах «врага народа» Тухачевского, хотя и нельзя утверждать, что его точка зрения была забыта в Наркомате обороны после его расстрела. «Можно расстрелять врага народа, но невозможно расстрелять его преступные идеи», - утверждает по этому поводу Арсен Мартиросян, и в общем-то он прав...

Но не будем размышлять на тему «заговора Тухачевского» и возможной замешанности амбициозного Михаила Николаевича в интриги Троцкого и его единомышленников против Сталина. В нашем случае важно то, что выдвинутая Михаилом Николаевичем концепция пограничного сражения, исходившая из идеи немедленного встречно-лобового ответного удара, оказалась в своей основе усвоена советским военным мышлением того времени.

Президент Академии военных наук М.А. Гареев писал в своё время по этому поводу, что *«идея непременного перенесения войны с самого её начала на территорию противника... настолько увлекла некоторых руководящих военных работников, что возможность ведения военных действий на своей территории практически не рассматривалась»*.

К началу Великой Отечественной войны в Наркомате обороны доминировала идея нанесения по вторгшемуся противнику немедленного контрудара, её-то и попытались реализовать, направив в войска 22 июня директиву № 3.

Владимир БУЛАТОВ.

(Окончание следует.)

(Продолжение. Начало в № 8.)

ЗАГАДКИ СКАНДИНАВСКИХ РУН

«Красная звезда» в № 243 за прошлый год рассказала об исследованиях Олега Леонидовича Сокола-Кутыловского, научного сотрудника Института геофизики Уральского отделения РАН (Екатеринбург), который заставил скандинавские руны «говорить» по-русски.

ИЗВЕСТНЫМ руническим камнем в Северной Европе, поддавшимся расшифровке, является камень из шведского города Рёка. Он содержит самую длинную руническую надпись, состоящую из 762 рун и датируемую IX веком н.э. Текст написан на всех сторонах камня. Шведы «расшифровали» надпись следующим образом:

«О Вемуде говорят эти руны. Варин сложил их в честь павшего сына. Скажи, память, какой добычи было две, которую двенадцать раз на поле брани добывали, и обе брались вместе, от человека к человеку. Скажи ещё, кто в девяти коленах лишился жизни у остготов и до сих пор всё первый в битве. Тьодрик правил, смелый в бою, кормчий воинов в море готов. Ныне сидит он, держа свой щит, на готском коне, вождь мерингов».

Однако Сокол-Кутыловский, используя славянские руны, приводит свою расшифровку каждой строки надписи, которая оказалась гораздо длиннее шведской, и доказывает, что «шведская руническая поэма» не имеет ничего общего с тем, что написано на камне в действительности. Ни о каком Вемуде в ней речь не идёт, как и о Тьодрике, которого отождествляют с королём вестготов Теодорихом.

Более того, своей расшифровкой он разбивает миф о древней поэтической рунической литературе шведов. Единственной правильной догадкой шведских рунологов стало то, что камень является монументом павшим.

Речь идёт о конфликте между славянскими земледельческими общинами рагов и неров, с одной стороны, и датчанами, с другой. Датчане попытались собрать с соседей дань, но получили отпор, причём решающую роль в этом сыграли неры, которым и был поставлен этот памятник. После конфликта неры получили часть граничащих с датчанами пахотных земель в свою собственность и обязались охранять их от посягательств датчан.

Можно упомянуть и о некоторых других рунических камнях Скандинавии. К примеру, камень из Норвегии, датируемый IV–VI вв. н.э. На нём выбиты крупный знак, занимающий почти половину камня, и руническая надпись. Судя по надписи и знаку, этот камень тоже посвящён павшим воинам. Надпись гласит: «Мужи эти в России Божьей в ночи, иные живы», а знак, похожий на руну «Пе», может означать принадлежность павших в бою ратников к воинству Перуна, славянского бога.

Следовательно, по крайней мере с IV по VI век н.э. на территории современной Норвегии существовало государство, именуемое Божья Русь, народ которого говорил на русском языке, писал славянскими рунами и поклонялся славянским богам.

А вот ещё один камень из Норвегии. Его называют The Eggja rune stone, по имени селения, около которого его обнаружили. Он содержит приблизительно 184 рунических знака, состоит из двух длинных строк и предположительно повествует об изменении климата – о наступлении необычайно раннего потепления, причиной чего могли быть вспышки на Солнце-Ра, которое названо пегим (пятнистым).

А на руническом камне из Швеции читаем: «Сие установили, и читайте. Если не хотите войны, знайте – урочище чужое это». Иными словами, камень этот – пограничный столб IV–VI веков н.э. с предупредительной надписью. Сторожевые псы, изображённые на нём, ей соответствуют в полной мере.

НАЙДЕНО и превеликое множество скандинавских брактеатов. Об их обилии свидетельствует капитальный труд немецкого учёного С. Новака на 920 страницах, который полностью посвящён золотым брактеатам. Однако в этом фолианте нет ни одного перевода, так как ни одна руническая надпись на них не была прочитана германскими рунами. Тем не менее весь учёный мир продолжает считать и брактеаты, и надписи на них германскими.

Руническая надпись на брактеате с острова Готланд читается просто – «Боже». Ещё один брактеат содержит надпись «Боже, защити», то есть брактеат являлся оберегом. На третьем написано «Бог Ра, Бог Ка». Вот как описывает этот брактеат Сокол-Кутыловский: *«Так как на этом брактеате изображены только солярные символы, то центральная фигура представляет собой «солнечного» Бога, находящегося в движении. Руки этого Бога, согнутые под прямыми углами, образуют руну «Ра», а свастика (или коловрат), находящаяся сзади него, образована рунами «Ка». При этом Солнечный Бог, как и положено Солнцу, движется по часовой стрелке. Каждое появление (рождение) Бога Солнца, Ра, – рассвет, а каждое его исчезновение (смерть), Ка, – закат. Этимология слов рассвет и закат, возможно, как-то связана по смыслу с периодическим появлением и исчезновением Солнца».*

Ещё один памятник с древними славянскими рунами находится в небольшой шотландской деревне Рутвил (Ruthweel). Высота креста – 5,5 метра, он датируется примерно последней четвертью VII века н.э. Этот крест стоял около алтаря Рутвильской церкви до 1642 года, пока ассамблея шотландской церкви не решила уничтожить этот пережиток римского язычества.

«Рунический камень» из шведского города Рёка.

А то, что крест – дохристианский, сомнений нет. В центральной верхней части креста изображено Солнце. Сверху изображён сокол, на перекладине – петух и какое-то крупное животное, то ли бык, то ли корова. Ниже изображён лучник. С обратной стороны перекладины изображена рыба с открытым ртом и, вероятно, лебедь.

Решение церковной ассамблеи выполнили наполовину: крест разобрали и одну часть фрагментов креста захоронили на кладбище, а другую часть свалили в траншею во дворе церкви и использовали для мощения. В начале XIX века крест восстановили из сохранившихся фрагментов.

Во всех энциклопедиях, справочниках и учебниках утверждается, что Рутвильский крест – это памятник древнеанглийской литературы. Сами англичане не могут прочесть ни одного рунического слова из той поэмы. Говорят, что на современный английский язык её перевёл некий безымянный итальянский паломник. Сокол-Кутыловский прочёл рунические надписи на этом кресте, используя славянские руны. Есть упоминание Ра, Яра, Мары и Волка. Таким образом, исследователь продемонстрировал, что по крайней мере до VII века н.э. на Британских островах говорили по-русски, писали славянскими рунами и поклонялись славянским богам.

Древняя Великая Русь занимала, видимо, всю Скандинавию, все острова Балтийского моря, полуостров Сербский и Вендскую землю между Эльбой и Вислой; тогда же была известна и Русь Холмоградская, впоследствии Белая, и Русь Кыянская (или Киевская), распространявшаяся на всю Волынь до Дона и далее. Так писал А.Ф. Вельтман (1800–1870 гг.), русский писатель и историк, член комитета и редактор 500-страничного иллюстрированного издания «Древности Российского государства».

Подводя итоги вышесказанному, получаем интересную картину. В первом тысячелетии н.э. в Северной Европе жили племена, которые называли себя ругами, рагами, нерами, русами, говорили на славянском языке, поклонялись славянским богам, а землю свою называли Божьей Русью. Затем настало время жестоких крестовых походов. Можно вспомнить, например, о походе 1147 года против западных славян, племенных союзов лужичан, лютичей и бодричей, после которого славянские земли перестали быть таковыми, их жители были поголовно уничтожены.

РОССИЯ И ЕВРОПА

* * *

Теме альтернативных версий истории посвящёно и письмо читателя «Красной звезды» из Краснодарского края, обобщившего информацию об археологических находках, ставящих под сомнение историю Древнего Рима, принадлежность к наследию которого стала главной парадигмой атлантической цивилизации.

Ватикан обосновался в итальянском Риме и поддерживает свой авторитет преданиями о величии прежней империи; западное право базируется, как считается, на римском законодательстве, а искусство Западной Европы – на канонах римской античности.

Поэтому предположение о том, что современный город Рим есть специальный проект позднего средневековья XV–XVIII веков, вызовет у образованного человека усмешку и отторжение. Однако начнём с фактов, которые невозможно опровергнуть любому убеждённому поклоннику традиционной истории. В ответ они могут привести контраргументы только количественного свойства: сколько написано статей, книг, учебников, энциклопедий, снято кинофильмов, выставлено в музеях артефактов, многие из которых не прошли инструментального контроля на предполагаемую древность.

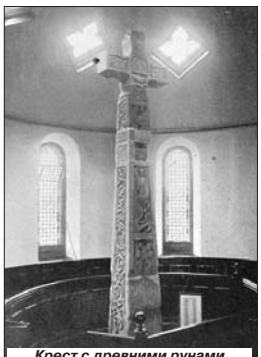

Крест с древними рунами в шотландском селении Рутвил.

«Римские монеты»

Время от времени люди находят в различных частях Европы и Азии римские монетные клады. В то же время специалистам по нумизматике известно, что на территории современного Рима и в центральной части Италии не найдено ни одного монетного клада с «древнеримскими монетами». Известны лишь клады в местах расположения греческих морских полисов - колоний на побережье Италии. Традиционалисты говорят, что римляне, дескать, не нуждались в деньгах, поэтому монеты и не находили в месте их чеканки и главном финансовом центре империи.

При этом римскими монетами наполнены клады на Ближнем Востоке, в Средней Азии, даже в Индии и Шри-Ланке. Множество кладов с римскими монетами найдено на юге России, в том числе на побережье Чёрного моря, на Кубани, Северном Кавказе и в южном Поволжье. Клады находят вплоть до Алтая и Монголии. Даже традиционные историки признают странный факт чеканки золотых и серебряных «римских монет» в Боспорском царстве.

Римские монеты находят не только на юге, но и на севере Поволжья, то есть на территории Древней Руси. Несколько фактов:

- в 1957 году археолог Ю. Краснов при зачистке ямы на Бушаринском городище под Москвой на берегу реки Сетунь обнаружил бронзовую монету. Монета была хорошей сохранности, отчеканена римским императором Константином II;
- археолог А. Станюкович, обследуя средневековый кремль Звенигорода, нашёл монету Септимия Севера (III век), отчеканенную во Фракии;
- советский историк В.В. Кропоткин ещё полвека назад, в 1961 году, опубликовал детальные сведения о находке тысяч римских монет в сотнях кладов, при этом перечень регионов, где были сделаны такие находки, поражают воображение размахом: от Прибалтики до Приуралья;
- первые сведения о римских монетах, выкапываемых крестьянами в славянских землях, привёл польский историк Матвей Меховский в 1517 году в своей книге «Трактат о двух Сарматиях». Крестьяне называли денарии «Ивановой головой», или «головкой святого Яна», поскольку портреты на монетах изображали, без сомнений, отрезанную голову Иоанна Крестителя, лежащую на блюде.

На все эти находки историки отвечают, что это «информационный шум», который не даёт представления об истории, но даже вводит в заблуждение. Римские монеты использовались-де в обращении всеми народами древнего мира, в том числе в Поволжье, где якобы вообще никакой развитой цивилизации до нашей эры и в раннем Средневековье не существовало.

Почему Ганнибал не заметил Рим?

Рассмотрим другие удивительные факты. В 218 году до н.э., согласно традиционной версии истории, войско Ганнибала со слонами совершило труднейший альпийский переход и напало на север Италии. Полководец разбил наголову две римские армии на реках Тицин и Требия. Затем войска Ганнибала в 217 году до н.э. прошли через центр Италии, по пути разгромив армию консула Гая Фламиния у Тразименского озера. После чего Ганнибал с армией переправился к себе в Карфаген. На беззащитный Рим – столицу империи противника карфагеняне даже не напали, что противоречит не просто логике войны, но и здравому смыслу.

В 452 году другой великий завоеватель Аттила напал на север Италии и полностью опустошил эти земли. Военная мощь гуннов ни у кого не вызывала сомнений. Однако Аттила не напал на Рим, который представлял собой лакомый кусок для любой армии.

Западные историки утверждают, что именно в этот момент в Риме свирепствовала чума, а священники усиленно молились, дабы избежать нападения варваров. Поэтому чума и молитвы уберегли Вечный город от разорения. Но с позиции здравого смысла эти два факта объясняются иначе: Рима в Италии в то время не было - ни до нашей эры, ни в V веке нашей эры.

Посмотрим на древнейшие сооружения римлян, якобы сохранившиеся до наших дней. Большинство «старинных» памятников находятся на одном уровне с нынешними улицами Вечного города. На поверхности стоят Колизей, Арка Константина Великого, Пантеон и другие сооружения.

Флавий Валерий Константин создал Новый Рим на Босфоре (Константинополь) в 320–330-х годах нашей эры, этому времени соответствует установка нулевого километра новой Римской империи. Мраморный знак находится на 4 метра ниже уровня нынешних стамбульских улиц. Упомянем также памятники Константинополя, построенные на 60–70 лет позже жизни Константина Великого, умершего в 337 году. Это обелиск Флавия Феодосия и змеиная колонна. Лицевой уровень этих артефактов лежит на 3,5–4 метра ниже уровня почвы.

Что же получается? В Константинополе, построенном на каменном утёсе, уровень земли за 1700 лет поднялся на 4 метра, а в Риме он остался неизменным, то есть там полностью отсутствует культурный слой! Это не нелепость, а упрямый факт, доказывающий, что современный Рим строился 400 лет назад. Возможно даже, что отдельные сооружения «древности» возводились ещё в начале XIX века. Недаром Петрарка в описании своего посещения Рима сетовал, что не обнаружил знаменитые римские термы, в которых купались граждане империи.

Существует легенда, по которой в Риме божественным образом появились два источника подземных вод – горячий и холодный. Поэтому термы работали без специального подогрева – из-под земли били термальные воды. Однако термы не обнаружены в Риме и сегодня – подземные источники с холодной и горячей водой исчезли, как и многочисленные здания бань.

С другой стороны, в черте города найдены артефакты, которые относятся к эпохе этрусков. Под землёй залегают остатки их сооружений, захоронений, предметы искусства и драгоценные украшения. Это позволяет предположить, что Рим построен на месте существования древнего города этрусков.

Материал подготовил Руслан БЕКЕТОВ.

Николай СТАРОДЫМОВ

БОЕВОЙ ДНЕВНИК

(*Дополнение*. С тех пор прошло много лет, я повзрослел и, надеюсь, поумнел. Понятно, что из окопа, из блиндажа и из большого штаба обзор открывается разный. То, что не поняли сути происшедшей операции мы, рядовые офицеры, это полбеды. Хуже то, что нам никто и не пытался ее разъяснить! Впоследствии мне не раз доводилось общаться с солдатами и офицерами, которые участвовали в боях в Афганистане или Чечне и не могли понять смысла этих боев. В тот момент мне и в самом деле казалось, что все это было впустую. Кстати, может, так оно и было. А может, и нет. В том-то и дело, что по окончании операции был проведен обычный разбор, с точки зрения военной, с командирами. А вот достигнуты ли политические, иные задачи, личному составу доведено не было. Мы возвращались в расположение части в уверенности, что приняли участие в абсолютно бесполезном и никому не нужном кроваво-огненном спектакле.)

Позавчера, когда мы разговаривали с Деевым, вдруг подъехал ГАЗ-66. На месте старшего сидел афганец с закрытыми глазами. Деев подскочил к машине, открыл дверцу:

— В чем дело?

— Раненый.

Из кузова выпрыгнули еще двое афганцев. Начали вытаскивать раненого из кабины. Прибежал Дьячук. Афганца положили на матрас. Его левое бедро было слегка испачкано кровью. Мы стащили с него форменные брюки, под ними были необъятные афганские.

(*Дополнение*. Афганские штаны заслуживают отдельного рассказа. В поясе они необъятно широченные, а внизу, на лодыжках, узехонькие. После того как хозяин их надевает, затягивает веревку, вдетую наподобие как в наших спортивных штанах. Эту веревочку они завязывают замысловатым узлом. В результате мотня штанов свисает между ногами складками. И получается, что широкие в складках штанины — а из них внизу торчат худющие черные морщинистые лодыжки... На словах, в общем, не опишешь. Происхождение штанов якобы такое. Предвестником Страшного суда, по устным поверьям мусульман, должен стать мальчик, которого родит мужчина. Этот мужчина, соответственно, будет отмечен богом, и ему гарантирован рай. Так вот, чтобы новорожденный при рождении не упал и не разбился, чтобы он мог родиться и не задохнуться — чтобы соблюсти эти условия, и придуманы такие штаны.)

В бедре была как будто маленькая царапинка с крошечной капелькой крови. Мелькнула мысль: как же мало надо, чтобы убить человека. Такая же крохотная дырочка, только в другой части тела.

Чуть в стороне было выходное отверстие.

— Ерунда! — сказал Толик. — Кость не задета.

Перевязав рану, он опустил брюки пониже и присвистнул:

— А это посерьезнее.

Вторая такая же крошечная ранка была прямо на колене. Она была одна — осколок сидел в колене.

Сопровождавшие афганцы через переводчика рассказали, что доставленный — лейтенант Хафизулло Гургали — ранен осколками разорвавшейся рядом гранаты. Они же рассказали, что прочесывание идет плохо. У душманов много подземных ходов, они прячутся, а потом появляются в неожиданных местах.

Переводчик отошел. Один из афганцев сказал, очевидно, то немногое, что знал по-русски:

— Солдат, хлеб...

Безверхний сбегал на ПХД, принес три банки тушенки и три банки какой-то рыбы в томатном соусе. Сорбозы начали есть, и тут выяснилось, что у них нет ложек. Я и еще кто-то дали им свои.

Подошел БТР. Осторожно подняли афганца на броню (нога в шине, в левом боку еще одна рана). Дали «союзникам» пачку хлебцев, которые они ели с удовольствием, уминали с чаем. И они уехали. Последнее о них — поймав на себе взгляд раненого, я ему ободряюще кивнул. Он слабо улыбнулся и опять закрыл глаза.

В тот же день кормили «мирняк». Смех! Повезли им хлеб, какой-то каши, консервов. Начали делить сами, по-советски: сначала детям, потом женщинам, старикам... Но они сказали, что разделят сами. Стоило нам отойти, они налетели на еду, отталкивая друг друга, отбирая друг у друга. Будь у них оружие — перестреляли бы один другого!

Утром вчера начался афганец. Да такой свирепый. (Это сильный порывистый ветер, который гонит тучи песка.) Из машины нельзя было носа высунуть. От ветра срабатывали сигнальные мины, прикрывавшие подходы к нам. (*Дополнение*. Сигнальная мина, «сигналка» — ставится специально для оповещения, что кто-то приближается к объекту. Она представляет собой трубку, которая втыкается в землю, сверху устанавливается взрыватель, и к нему крепится проволочка-растяжка. Зацепишь ее, мина начинает пронзительно свистеть, а потом плеваться ракетами. Ракет в ней 12, и они вылетают веером по очереди. Таким образом наблюдатель успеет среагировать и точно засечь место срабатывания мины.)

А в обед поступила команда сниматься и возвращаться в расположение. Вот тут-то и непонятно мне. Ведь душманы в кишлаке есть. Добить их необходимо. Ведь на будущее они учтут — если дать отпор, шурави уйдут. Разве можно в таком случае бросать недоделанное дело? Не знаю, по-моему, это неразумно.

И еще одно впечатление от рейда. Страшно искусали блохи. Руки по локоть, живот и спину вдоль пояса. Смотреть страшно.

13.11.1985 г.

В редакцию прибыл новый прапорщик, Мариф Кемаль-оглы Кулиев.

(*Дополнение*. Наши внутренние взаимоотношения и повседневную жизнь редакции и типографии я сознательно опускаю. Это попросту неинтересно широкому кругу читателей. Редактор Виктор Михайлович Дахно, просто Михалыч, приехал из Минска и знал, что уедет опять же в Минск, хваткий, деловой... Но очень вспыльчивый, импульсивный, взрывной, легко мог оскорбить, обругать, с кем угодно поссориться, с кем угодно подружиться... При всех его минусах я благодарен судьбе, что он был в числе моих начальников, и в частности в Афгане. Вспылив, он мог сделать гадость, но никогда не мог сознательно сделать подлость. Согласитесь, это разные вещи!

Александр Анатольевич Ельцов, Шура. Хороший журналист. Сегодня он проживает в Калининграде.)

Кулиев привез с собой 1000 рублей и тут же развернул бурную деятельность в сфере «купи-продай». Едва ли не первый вопрос, который он мне задал при знакомстве, можно ли с боевых привозить магнитофоны, приемники и т.д. (*Дополнение*. Представьте мое состояние при этом — впервые в жизни увидел войну, смерть, растерзанные тела, раненых детей... А для кого-то это источник «бакшишей».) Сейчас он ищет, как бы повыгоднее вложить привезенные деньги. (Дополнение. Советские деньги ввозить в Афганистан запрещалось. Не более 30 рублей. Между тем афганцы охотно брали наши деньги, особенно банкноты от 10 рублей и выше. Так что спекулянты на этих махинациях хорошо зарабатывали. Но если кто попадался, неприятности могли быть серьезные. Правда, прапорщиков эти неприятности пугали как ежика голая... Ну, в общем, вы знаете. Впрочем, должен сказать, что Мариф, или Марек, как мы его называли, был добрым и хорошим малым, незлобивым. Мы с ним жили мирно.) Начфин и начвещ у него уже в друзьях. Посмотрим, пойдет ли это на пользу редакции. Не знаю, не знаю...

...Сейчас идет подготовка к конференции. За неделю до нее отпечатали все документы — более десяти наименований. Приехал генерал Ширинкин — и только два заказа утвердил, остальные сегодня переделываем. Сколько времени, сил и бумаги потратили зря! (*Дополнение*. Напомню: все делалось вручную — набор, печатали на печатном станке, в который вручную подкладывается по одному листику. Бумага в Афгане была страшным дефицитом, даже в редакции. На печатание всяких листовок, бланков и т.д. дополнительных запасов не отпускалось. Поэтому мы выходили из положения за счет того, что уменьшали тираж газеты и сэкономленную таким образом бумагу пускали на мелкопечатную продукцию. Проверяющие из больших штабов, тот же Ширинкин, прекрасно это знали, но закрывали глаза.) Потом он нагрянул в редакцию и в течение получаса устраивал нам форменный разнос. И хоть бы за что-то действительно важное, а то ведь нет, цеплялся по пустякам. Неужели у генералов так много лишнего времени, что его можно тратить на то, чтобы портить настроение другим?

На днях вызывает меня к себе Юркин. (*Дополнение*. Юркин Виталий Владимирович был начальником политотдела нашей дивизии. Право же, не так много на белом свете людей, к которым я отношусь с большим уважением, чем к нему. Был у нас в Туркестанском округе еще и другой большой начальник по фамилии Юркин, в адрес того я промолчу. А Виталий Владимирович — человек с большой буквы. Сейчас он проживает в Москве, я с ним иногда встречаюсь. Дай бог ему здоровья и долгих лет жизни!) Потом он подвез меня. Идем, а у него на поясе кобура с пистолетом.

— Вы что, — спрашиваю, — куда-то едете?

(*Дополнение*. Оружие в Афгане у нас было у каждого. Но на территории городка мы его не носили. К тому же на боевые офицеры предпочитали брать автоматы, а не пистолеты — от «калаша» толку больше. Был «арсенал» и у нас в редакции. Я себе облюбовал автомат со сколотой мушкой. Наловчился стрелять из него без промаха — я из автомата всегда стрелял отлично и днем и ночью. Зато из пистолета едва на тройку вытягивал... Зато мой автомат никто другой не брал из-за сломанной мушки, потому он всегда был чистенький и аккуратный.)

Юркин увидел, куда я смотрю, и отвечает:

— Я его всегда ношу с собой. Ведь за мной охотятся.

— Кто?

— Главарь местной банды (имя я не запомнил). Он объявил, что меня и комдива поймает и казнит по восточному обычаю. Вот и ношу пистолет, чтобы хотя бы успеть застрелиться.

Вот тебе и обратная сторона высоких должностей!

(*Дополнение*. Изощренность казней, которым подвергали наших попавших в плен ребят, поражает. Вырезанная на лбу звезда или вспоротый живот, в который набита земля, для некоторых душманов казались слишком мягкими. Я там такого наслышался!.. Одного офицера посадили в огромный казан, бросили туда двух крыс и казан начали подогревать. Спасаясь от жара, крысы забились в места, которые показались им более прохладными и влажными — в рот и в задний проход человека. И подобных изощренных казней — море!)

Спросил я его о последней операции, высказал свое мнение о ее эффективности.

— Ты под обстрелом бывал? — спрашивает.

— Под слабым, — отвечаю, — минометным. Два раза.

— Ну и как ощущения?

— Приятного мало.

— А представь, что молотят «Грады», «Ураганы», авиация... Они из-под таких обстрелов полусумасшедшими выходят. И как вояки собой больше ничего не представляют. А главное — нам не хочется терять своих ребят.

Что ж, с последним доводом трудно не согласиться.

30.11.1985 г.

Досадно: ездил в Диларам и забыл взять с собой тетрадку. Сейчас приходится писать по памяти.

Неожиданно встретил здесь Дитовского Александра Николаевича, с которым учился в Донецком военно-политическом училище. Он здесь полтора месяца, служит секретарем партбюро противотанкового дивизиона. Пригласил приезжать к нему в Диларам, где обещал 33 удовольствия, включая дешевые дуканы. Последнее обстоятельство в преддверии предстоящего отпуска показалось весомым, и я решил съездить.

Пытался обменять чеки на афгани по курсу 1:25, но не получилось. А 1:20 я везде смогу.

Встретился я с замполитом дивизиона капитаном Толей Царевым, который собирался ехать в Диларам, и он предложил взять меня с собой. Я, конечно, не отказался.

Поехал я с нашим верстальщиком Вадимом Трусовым.

(*Дополнение*. О Вадиме следует сказать отдельно. Это был очень хозяйственный, трудолюбивый, старательный солдат. Крестьянин в самом лучшем понимании этого слова. А его посадили в типографию. У него пальцы труженика: толстые, крепкие, с твердой кожей. И он должен этими пальцами выковыривать крохотные литеры из ячеек кассореала. Я был свидетелем, когда он вспылил и с размаху запустил верстатку о стену. Вадим рвался куда-нибудь на боевые, он стыдился того, что другие солдаты воюют, а он возится с газетой. Как он просил меня взять его «на войну»!.. Я, понятно, не брал — зачем брать на себя такую ответственность, дразнить судьбу? Не дай бог, что-нибудь случится, получится ведь, что это по моей вине! Но тут уступил, взял в относительно безопасную поездку на тихую «точку». Радости у парня было!..)

Рисунок Анны ТРУХАНОВОЙ.

ЧИТАЛЬНЫЙ ЗАЛ «КРАСНОЙ ЗВЕЗДЫ»

(Продолжение. Начало в № 238 за 2012 г.)

АФГАНСКОЙ ВОЙНЫ

01.12.1985 г.

Пришлось вчера прерваться на баню — Глинский приезжал.

Так вот, Трусов очень просился взять его с собой хоть куда-нибудь, так как нигде тут еще не бывал. К тому же он не залетный, на него всегда можно положиться. Правда, это вызвало не совсем хорошую реакцию. Обиделся помощник начальника типографии сержант Зарубежный.

Итак, поехали. Направление — по дороге на юг. Подъехали к диспетчерскому пункту, где уже сосредоточивалась колонна. Сразу нарвался на замполита колонны прапорщика Григория Кондратенко. Тот пообещал меня устроить к хорошему водителю (большое дело на разбитой дороге!). Да и старший колонны капитан Юрий Чуклинов тоже помог.

Моим водителем был рядовой Ильдар Ахмадуллин. Разговорить его было очень тяжело — молчал всю дорогу, отвечал односложно. (Может, потому к нему и подсадили, чтобы чего лишнего журналисту не наговорил?)

Колонна № 171. Потерь в колонне нет. В июле ее сильно обстреляли в Кандагаре. Они везли 122-мм снаряды. Граната попала прямо в кузов. Солдаты из кабины выпрыгивали прямо на скорости 60 км/час буквально за секунду до взрыва. Один ободрал колено да опалил волосы. Еще подорвались и сгорели две машины.

Пока ехали до заставы «55-й км», я смотрел по сторонам, выискивая знакомые пейзажи. Даже горы воспринимал как свои. За 55-м км пошли места, в которых мы были с Володей Фабричновым (кстати, он уже уехал в Союз). И вскоре выехали из гор в долину. Впереди показались какие-то красивые постройки. И дорога, кстати, там намного лучше, чем в районе Шинданда, где наши гусеницы превратили дорогу черт знает во что.

Подъезжаем ближе. Стоит ультрасовременный мотель, с красивой водонапорной башней, с симпатичными гаражами, АЗС и хозяйственными постройками. Это был Фарахруд, кишлак на речушке с таким же названием. А отель и все постройки вокруг загажены, разбиты, неухожены. В отеле живут наши воины.

(*Дополнение*. Это какой-то парадокс! Я сколько раз видел, как вкалывали ребята на каких-то «точках», обустраивая себе хоть какой-то быт. Позже расскажу, но коль к слову пришлось. На одной заставе устроили бруствер по периметру территории таким образом. Отовсюду навезли брошенные покрышки, окружили ими территорию, забутовали камнем, щебнем, навозили с речки, которая протекала неподалеку, донной грязи с илом и всяким сапропелем, залили этой жижей забитые каменным ломом скаты и сверху посадили цветы, семена которых офицеры и прапорщики специально привозили отовсюду, в том числе и из отпуска. И как гордились таким убогим бытом!.. А те наши подразделения, которые размещались в изначально комфортабельных условиях, нередко быстро доводили их до полнейшего свинства. Воистину, умом нас не понять!

Когда я опубликовал этот отрывок, в мой адрес пришло несколько гневных писем о том, что это я оклеветал данную «точку». Что тут скажешь? Внутри не был, врать не буду, только рассказывали, что там все загажено. НО САМ НЕ ВИДЕЛ! А вот что вокруг все было в запущенном неприглядном виде — это факт!)

Дальше я поехал в кабине с Чуклиновым (в дневнике у меня его фамилия записана Чюклинов, так что как точно, сегодня я не вспомню). Он предупредил, что скоро будет очень опасный перевал.

Действительно, этот перевал страшен. Если здесь такое делается, то что творится на Саланге или в других подобных местах? (Кстати, на Саланге мне побывать так и не довелось.)

Дорога подошла к горам и начала петлять между холмами и скалами. Посты стоят редко, хорошо укреплены. Но устоят ли они, если сильно надавить? Говорят, одну заставу в наших местах пытались взять приступом, они пять часов оборонялись, пока помощь подошла. (*Дополнение*. Что и говорить, безобразий и беспорядка в Афгане хватало. Но все заставы и посты, личный состав, который на них находился, были уверены, что при малейшей тревоге им на помощь поспешат, они не будут забыты. Фильм «9 рота» показал ситуацию не просто какой там не было — какой в принципе быть не могло! В Чечне — другое. Эти мальчишки из б-й роты двое суток бились, обреченные. Как можно было такой бесценный афганский опыт, накопленный кровью и потом, пустить по ветру паркетным шаркунам, когда начинали авантюру 1994 года?)

Потом начался самый опасный участок трассы. Вдоль дороги тянутся невысокие (метров 30—50 примерно) длинные холмы. Словно складки вдоль дороги. За ними, соответственно, «мертвые» непростреливаемые пространства, по которым легко уйти при необходимости. Для засад — место идеальное.

Перевал называется Карвангах. Когда подъезжали к нему, на дорожном полотне стали появляться небольшие, до 30 см лунки. Это оказались воронки от мин. Порой диву давались, как же их можно было так далеко подвести под бетонное покрытие дороги. Ведь иногда эти мины были установлены под самой серединой дороги.

На дороге очень часто виднелись большие черные пятна — следы от сгоревших машин.

А в кюветах лежали и они, эти машины. Самые разные — и наши, и не наши, и такие исковерканные, что и не определишь, какой она была марки. Там был даже разбитый трактор. Чем ближе к перевалу, тем их было больше. Кое-где они лежали даже по 2—3.

А командир тем временем объяснял, где и как чаще ставят мины, где лучше устроить засаду. (*Дополнение*. Что и говорить, разговор был не самый приятный. Осознаешь, что в любой момент под колесом может сработать мина, что на тебя смотрят в оптический прицел душманы... Да попросту страшно, что и говорить, каким бы фаталистом ни был. На стекло двери водители вешали свои бронежилеты, которые должны были их защитить. И защищали, надо сказать — отличная защита из них получалась. По разбитым афганским дорогам, конечно же, было удобнее ездить в КамАЗе, у которого мягкая подвеска. На ЗИЛе себе весь, пардон, зад отобьешь. Зато если наехал на мину — на армейском жаргоне «поймал мину», — у ЗИЛа она отрывает колесо, а у человека, сидящего в кабине, только легкая контузия. Через год я такое сам видел, у меня на глазах взорвалась машина, на которой я должен был ехать, — старший отделался контузией. А вот если поймаешь ее на КамАЗе, то мина взорвется под колесом, которое находится прямо под тобой, и тебя размажет по крыше кабины... Веселый такой шел разговорчик.)

Спустились мы с перевала. На спуске местность изменилась. Складок стало меньше. И хотя число воронок оставалось большим, горелых пятен стало меньше.

Выехали из гор и оказались на широченной равнине. Слева по горизонту виднелись горы. Далеко впереди слева показалась одинокая гора на равнине.

— Вон к ней и поедем — там и будет Диларам, — сказал командир.

Но к ней еще надо было подъехать! Дорога опять ухудшилась. При ее прокладке была допущена ошибка, подушку размыло, и бетонное полотно начало проваливаться. Часто приходилось объезжать такие участки.

Но наконец доехали.

Застава Диларам находится в домике, оставшемся от строителей дороги. Домик хороший, крепкий, Но, конечно, запущенный. Такой бы нам под редакцию дали — мы бы из него сделали конфетку.

(*Дополнение*. Это не похвальба. Мы в редакции действительно сделали настоящий оазис. Прокопали арычок от большого арыка, который протекал в нескольких сотнях метров. Навозили донной жижи с речки Шиндандки, насыпали огород. На огороде выращивали огурцы, кабачки, салат, другую зелень, арбузы, редиску... Не все росло, не все росло хорошо — арбузики вырастали величиной с два кулака, на один укус, капуста не желала листья сворачивать в кочан, так и росла лопухами... Но стол это разнообразило здорово. Посадили виноградник, вишневые и яблоневые деревья. Виноград собирали два с половиной раза в год — два урожая полноценных, а третий вызревать не успевал, начинались холода. Яблок не попробовали, а вишенок несколько выросло. Ив насадили вдоль арыка, так они целую зеленую стену образовали. Как-то получилось, что у нас в редакции соблюдалась преемственность хозяйственности. Кто-то из предшественников построил бассейн и посадил виноград. Мы построили баню, разбили второй огород (основная заслуга в этом Виктора Дахно)... В общем, обустройство места жительства там на 100 процентов зависело от того, есть ли желание его обустроить. В Интернете есть программа, которая позволяет рассмотреть любой участок земной поверхности из космоса. Я нашел нашу редакцию, в которой мы жили в Шинданде. И рядом виден зеленый квадратик — значит, до сих пор растет посаженное нами!)

Встретил меня старший лейтенант Андрей Солодовников, командир взвода, старший на заставе. Он сообщил, что Дитовский на заставе Чара, где произошло какое-то ЧП. Тут же за обедом он мне сообщил, что политработников не любит, потому что от них здорово пострадал. Андрей произвел на меня впечатление избалованного, привыкшего ко всему готовому представителя «золотой молодежи». Позже оказалось, что это действительно так, у него мать часто бывала в загранкомандировках, и он материально всегда был обеспечен более чем достаточно. (*Дополнение*. Об этом можно было бы не писать, характеристики людей, с которыми у меня не сложились отношения, я стараюсь опускать. Но тут сделал исключение. По тем временам Андрей вполне мог бы подключить мамин кошелек и избежать Афганской войны. Однако воспитание офицеров не позволяло уклоняться от таких поездок. Конечно, бывали и те, кто отказывался, не без этого. Но это было исключение. И тот факт, что Андрей Солодовников имел в принципе реальную возможность уклониться от Афгана и не воспользовался этим, говорит только в его пользу.)

Я еще обедал, когда к нам вошли два афганца. Лейтенант Кадыр Пирмамат был командиром взвода милиции. Второй — огромный сильный мужчина в коричневой чалме — командир гарнизона Баквы лейтенант царандоя Алладат Аджиабдурууб (понятно, что за правильность написания фамилии не ручаюсь). Это люди из тех, на ком здесь держится советская власть (оперирую терминологией тех лет). Когда «духи» напали, начальник милиции сбежал, а за него оборону организовал Кадыр.

Но Алладат – личность куда более колоритная. По-русски он не говорит, Кадыр переводил. Но чувствовалась его большая внутренняя сила. Их здесь пять братьев, они в разных районах держат народную власть. Людей у Алладата мало. Но «духи» к нему не суются, получают отпор. Дезертирства у него нет, в отряде дисциплина крепкая. Говорит, что, когда ему говорят, что у него мало людей и оружия, он отвечает, что, если будет нужно, советские друзья ему всегда помогут.

Оба возмущены тем, что начальник милиции – явный изменник, начальник ХАД – чуть ли не явный душман, а сделать они ничего не могут. Уже столько бумаг наверх отправили, а все без толку. (*Дополнение*. Тогда я воспринимал это за чистую монету. Теперь-то понимаю, что это могла быть элементарная внутренняя межкланова или межплеменная грызня — таких случаев было сколько угодно. Но это — только допущение.)

Разговор с афганцами вел Андрей. Чувствовалось, что он тут свой, всех знает, обо всех событиях в курсе. И его знают и уважают.

Вскоре приехал Дитовский. И мы пошли с ним знакомиться с его друзьями-афганцами.

Через дорогу от нашей заставы, на небольшом возвышении стоит афганская радиолокационная рота. Командир ее старший лейтенант Сахидат и замполит лейтенант Баки Рахмани — лучшие друзья Дитовского. Особенно Баки. Но он действительно молодец. Еще при Дауде за революционную деятельность сидел в тюрьме, но его выкупили за 100 тысяч афгани. По-русски говорит сносно, отчаянно мечтает попасть в Союз на учебу.

Поговорили мы с ними, попили чайку и пошли в дукан. Дуканщик, забыл как зовут, к нему здесь все обращаются «Бобо» (Дядя, но не в смысле родня, а старший по возрасту) — является источником «шаропа». Так тут называют «кишми-шевку». Он поднес нам по чарочке. Дитовский меня представил как брата, с которым не виделся 7 лет. Верили. Дуканщик, кстати, коммунист, у него официально хранится автомат.

— Если душман придет, я вместе с вами стрелять буду.

Тут же, пропустив стаканчик «шаропа», Баки попросил написать о нем в газету. Я, конечно, обещал. (Дополнение. Обещание я выполнил, несколько раз писал о нем. Правда, не знаю, дошла ли до него хоть одна газета.) Растроганный Баки объявил, что я его брат и что он для меня все сделает. А Бобо полез в сундук и подарил мне бакшиш — зажигалку-пистолетик за 1000 афгани.

На следующий день пришел Кадыр и сказал, что нас приглашают в гости в кишлак Кайсатар. Сели мы всей толпой на МТЛБ (гусеничный бронетранспортер) и поехали. Приехали в кишлак Диларам (нужно от заставы проехать мост через реку). Там к нам подсел представительный, по-современному одетый мужчина. Это был местный глава администрации Магматумар Куй. С ним был секретарь партийной организации района Мамат Ибрагим и телохранитель.

Поехали мы вдоль поймы реки к горам. Ехать пришлось примерно 10 км. Какая красота! Вода. Здесь не то зимуют, не то останавливаются перелетные птицы. Видели мы гусей, уток. А цапель там вообще полно. Красивые, белые... Видели двух лисиц.

В кишлак мы не заезжали. Сразу нам навстречу вышли два старика. Мы поздоровались с ними и пошли за одним крепким мужиком лет 40. Это был командир местного отряда самообороны Мовладат Аджиабдурууб. Тут же потащили резать индейку. А мы вошли в дом. Постройка обычная для этих мест. Пол на одном уровне с улицей. Стены высокие и сверху закопченный купол с висящими там зачем-то вделанными в кладку двумя тряпочками. Сидели на полу, вернее, на тряпичном коврике. Каждому дали по подушке.

Сначала всем разнесли чай.

02.12.1985 г.

Вчера было уже больше 23 часов, поэтому дописываю сегодня.

Мовладат много говорил. Кадыр переводил. Мовладат, в частности, сказал, что очень любит русский язык, хотя знает его очень плохо. Произнес довольно четко фразу «Я очень рад видеть русских друзей». Вышел его сын — пацаненок лет двух. Прошел, всем пожимая руки. Если у него спрашивали, как дела, он отвечал по-русски «Хорошо» и показывал большой палец. Выяснилось, что у Мовладата несколько детей. Я его дочке — девочке лет пяти — подарил что было в кармане — календарик на 1985 год. (Насколько я помню, это был календарь газеты «Красная звезда».) Хозяин спрятал календарик, сказал, что он будет храниться с самыми дорогими вещами.

Внесли еду. На пол постелили что-то вроде скатерти. На нее бросили перед каждым по лепешке в виде большого, до 0,5 м в диаметре тонкого блина. Перед каждым поставили по тарелке с куском зажаренной индейки. Поставили миски с пловом — где-то из расчета одна на 3—4 человека. Индейка была хорошей, а плов куда хуже, чем я привык в Туркмении.

Перед едой принесли кувшин с водой для мытья рук. Сначала поставили чашку на ножке и с решеточкой сверху, на которой лежал кусочек мыла. Мальчик поливал из кувшина теплой водичкой на руки. Чашка передавалась от одного другому. Следом «шло» полотенце.

За обедом разговор продолжался. Мовладат рассказал о своем разговоре с душманами. Они пригрозили разорить кишлак за дружбу с шурави.

«Я дам ракету в вашу сторону, и шурави начнут стрелять по вас из пушек», — ответил он.

— А мы тоже дадим ракету в вашу сторону. Шурави начнут стрелять по вас.

— Тогда я дам белую ракету, и шурави будут знать, что их обманывают.

(*Дополнение*. Очень характерный пример. В борьбе между противоборствующими сторонами в афганском конфликте в те времена советские пушки были самым веским аргументом. То, что душманы финансируются из США, никого не волновало. А вот мы были тут, под боком.)

Интересный разговор вышел насчет школы. Ближайшая школа находится в Диларане. И туда ходят только 7 детей из кишлака. Раньше ходило больше, но душманы пригрозили стрелять по тем, кто будет ходить учиться. Тогда было решено в Кайсатаре открыть свою школу. Пока это только планы, но старшие ученики уже учат младших грамоте. А с нового учебного года им обещали дать учителя.

(Дополнение. Тоже характерный факт. В Афганистане в сельской местности была почти стопроцентная неграмотность. В тех населенных пунктах, которые находились в непосредственной близости от советских гарнизонов, школы были открыты, а в «глубинке» оппозиция всячески препятствовала этому. Через год после описываемых событий я участвовал в рейде на западную границу Афганистана, где вели переговоры с местным отрядом малишей кишлака Кизыл-Ислам. Одним из пунктов переговоров был вопрос об открытии школы. Малиши ответили, что помещение под школу будет выделено тотчас — дайте только учителя! Тогда из Герата учителя — сколько точно, не знаю — были направлены. До того с базирующимися на территории Ирана отрядами оппозиции соблюдался какой-то нейтралитет. А после этого кишлак был буквально разгромлен. Это не пропагандистский штамп — просвещения народа враги народной власти боялись больше всего.)

Мовладат, наверное, желая произвести впечатление, спросил, не нужно ли нам гранат.

— У тебя что, много гранат? — спросил Андрей.

(Продолжение следует.)

Давид ГОЛОЩЁКИН:

ДАРИМ ЛЮДЯМ МУЗЫКУ

Его путь в музыку начался с «Марша нахимовцев» из кинокартины «Счастливого плавания». Помните: «Солнышко светит ясное. Здравствуй, страна прекрасная!..» Именно это произведение пятилетний Давид Голощёкин сыграл на прослушивании при приёме в нулевой класс школы-десятилетки при Ленинградской консерватории. Экзамен был сдан успешно, и он начал осваивать скрипку – свой первый инструмент. С той поры прошли десятилетия и сейчас, когда речь заходит о классическом джазе, одним из первых называют имя народного артиста России Давида Голощёкина. Он не только выдающийся мультиинструменталист и композитор, но и художественный руководитель единственной в мире филармонии джазовой музыки, которая 1 января будущего года отметит 25-летие.

- Давид Семёнович, вы постоянно подчёркиваете, что филармония – государственная, а вы в ней художественный руководитель. Это плюс или минус для работы?

- Да, всегда говорю об этом в начале каждого концерта. Потому что до сих пор в зале есть люди, которые считают, что филармония – моя личная собственность и я хозяин. Это не так. Есть принадлежащее городу Санкт-Петербургу здание, есть штат с соответствующей зарплатой. Сам я тоже наёмный работник и каждые три года как художественный руководитель филармонии подписываю контракт с Комитетом по культуре администрации Санкт-Петербурга.

В отличие от коммерческих структур не могу ничего истратить из полученной прибыли – всю выручку филармония тут же сдаёт в казначейство.

- Видимо, и трудовую деятельность вы начинали на музыкальном поприще? Мне многие музыканты рассказывали, что в юности зарабатывали, играя на танцах, свадьбах ...

- Хороший вопрос. Могу рассказать. Я трудоустроился в 1961 году, когда мне было 16 лет. В Михайловском замке (тогда Инженерном) среди многочисленных организаций и учреждений располагался и Государственный проектный институт № 3 (ГПИ-3). Один из моих приятелей, работавших там, сообщил, что они хотят создать свой ансамбль. «Не хочешь ли ты нами поруководить?» - спросил он. И хотя я до этого никогда никем не руководил, согласился – мне было любопытно. Собрались очень симпатичные, милые люди, некоторых встречаю до сих пор, и стали репетировать. За два-три месяца подготовили программу, с которой с успехом выступили на праздничном первомайском вечере.

За работу получил 32 рубля, и это была моя первая зарплата. Кстати, в ГПИ-3 работал довольно долго – около двух лет. Потом они переехали в другое место, да и я уже к тому времени стал Голощёкиным *(смеётся)*.

- Возвратимся к началу разговора. Удивительно само по себе появление в конце непростых 1980-х годов столь масштабного учреждения культуры, как филармония джазовой музыки. Как удалось осуществить этот проект?

- Действительно, в тот период не только экономика, но и культура приходила в упадок. Я тогда работал в Ленконцерте и вместе со своим джазовым ансамблем разъезжал с гастролями по Советскому Союзу. Кстати, только в начале 1980-х годов был официально признан сам статус джазового музыканта: вышло соответствующее постановление Министерства культуры, где этой категории артистов разрешалось работать в государственных концертных организациях и играть джаз. Сначала появилось несколько коллективов в Москве, а потом и в Ленинграде: было создано два коллектива – Ленинградский диксиленд и наш Ансамбль джазовой музыки.

Но в 1988 году директор Ленконцерта поставил меня перед фактом: на будущий год он не сможет гарантировать нам гастроли. А ведь на этом строилась деятельность ансамбля, и отсутствие гастролей грозило тем, что мы, артисты, останемся без зарплаты: не сможем выполнить требуемый план по выступлениям.

И вот когда я горевал и не знал, что делать, в июле 1988 года один из друзей детства посоветовал мне: «Сходи к Валентине Матвиенко, объясни ситуацию и попроси какое-нибудь помещение для своих музыкантов». Она тогда была заместителем председателя Ленгорисполкома и курировала в том числе и культуру.

Признаться, не очень верил в эту идею, но пошёл. Валентина Ивановна приняла, выслушала и тут же предложила вариант: присмотреться к закрывшемуся кинотеатру «Правда» на Загородном проспекте, 27 (на самом деле это в центре Петербурга. – **О.П.**). Я тут же побежал туда и увидел только что отремонтированное помещение – до этого у кинотеатра как раз подошло время планового ремонта. Не поверил тогда: «Такую роскошь и под джаз?!» До сих пор приезжающие к нам звёзды американского джаза удивляются: у них лучшие клубы не могут похвалиться такими площадями...

Тут же вернулся в горисполком, где Валентина Ивановна подтвердила своё «добро», но сказала, что время трудное и на финансовую помощь рассчитывать мне не приходится – надо искать деньги, проявлять инициативу. Средства были необходимы, чтобы из кинотеатра сделать концертный зал, закупить аппаратуру. Помогли друзья, студенты, кооператоры. 29 декабря Валентина Матвиенко приехала и оценила проделанную работу и тут же подписала распоряжение об открытии Центра джазовой музыки. Днём рождения стало 1 января 1989 года – в этот день мы дали первый концерт для тех, кто помогал открывать центр, позднее переименованный в Государственную филармонию джазовой музыки.

- Знаю, что филармония на гастроли сейчас почти не выезжает, а вы как музыкант востребованы?

- Гастрольный график у меня сугубо индивидуальный. Редко выезжаю со своим ансамблем – сегодня это очень накладно. В частности, меня приглашают солистом в города, где есть хорошие музыканты, и я их знаю – обычно не еду играть с незнакомыми коллективами. К примеру, только что прилетел из Перми, где выступал в Концертном зале филармонии.

- Из стен Санкт-Петербургской государственной филармонии джазовой музыки вышло немало талантливых музыкантов. Можете назвать кого-то из них?

- Например, такой медийный человек, как народный артист России Игорь Бутман. Сначала Геннадий Гольштейн научил его игре на саксофоне, а потом уже я – играть на сцене в своём ансамбле. К слову, сегодня Игорь Бутман многое делает для продвижения джаза в нашей стране, старается для нашего общего дела, за что ему и я, и все поклонники музыки очень благодарны.

- В беседе вы неоднократно упоминали финансовую проблему. Но на Западе ситуация с джазом совсем иная – его всячески поддерживают. Почему у нас по-другому?

- Действительно, на Западе с этим лучше, хотя там и нет филармонии джазовой музыки. Но существуют фестивали, организуются концерты. Почему? Потому что там бизнесмены имеют возможность списывать налоги на благотворительность и поддержку тех или иных социально значимых сфер в жизни общества. Там есть меценаты: они дают деньги на организацию фестиваля и им государство по закону списывает налоги. Не знаю, почему у нас так не делается, хотя всё это прозрачно и понятно.

Бизнесмен, может быть, джаз даже и не любит, но ему выгодно помочь Давиду Голощёкину с тем или иным проектом. Тут всё понятно: артист – известный и уважаемый человек, поэтому меценат охотно помогает не какому-то Тютькину, который придумал джазовый фестиваль, а известному музыканту – это работа на имидж собственной компании. У нас такого нет, и страдает не только музыка, но и культура в целом, а также образование, здравоохранение и т. д.

Поэтому мы в основном работаем на энтузиазме. Директор филармонии и сотрудники получают зарплату ниже средней по городу – смешно даже называть её... Они работают ради искусства, ради того, чтобы был праздник: люди услышали любимую музыку в её лучшем исполнении.

- Всё-таки хочется закончить разговор на мажорной ноте. У любителей джаза, просто хорошей музыки есть повод для оптимизма?

- Могу сказать одно. В меня вселяет оптимизм то, что публика приходит к нам и проявляет потрясающий интерес к джазовой музыке. В том числе и люди в погонах. Растёт и новое очень талантливое поколение музыкантов.

Олег ПОЧИНЮК,
«Красная звезда».

НА ВЕСЁЛОЙ ВОЛНЕ

- Скажи, что меня дома нет, - шепчет ей муж.

- Да. Нет. Нет, муж дома, - взяв трубку, говорит жена.

- Ну я же тебя просил!.. - негодует супруг.

- Да это не тебя, дорогой...

* * *

Мужчина обращается к врачу:

- Доктор, у моей жены пропал голос. Что вы посоветуете?

- Попробуйте сегодня вернуться домой в три часа ночи.

* * *

Семейные хитрости:

«Если вы хотите, чтобы супруга прислушивалась к каждому вашему слову, научитесь разговаривать во сне».

* * *

Молодой человек заходит в бар, а там сидят за столом трое мужиков и собака и играют в покер.

- Ну и умная псина! - восхищается парень.

- Да нет, дурная, - говорит один из игроков, - когда у неё карта хорошая, начинает хвостом вилять.

* * *

Мужчина проиграл за вечер все свои деньги и жалобно просит партнёров по столу:

- Братцы, не губите, умоляю вас! Если жена узнает, что я продул всю зарплату, она же мне голову оторвёт.

На глазах несчастного появились слёзы.

- Заклинаю вас! Верните деньги, иначе мне просто не жить!

Партнёры повздыхали, поворчали, но сжалились над бедолагой, вернули ему проигранное.

- Мужики! - продолжал причитать между тем неудачник. - Дайте мне ещё хотя бы рублей пятьсот, пусть она думает, что я выиграл.

Фото Александра ХРОЛЕНКО.

Наталья ГОНЧАРОВА (Воронеж).
«Мисс «Красная звезда»-2013».

Уважаемые читатели! Приглашаем вас к участию в творческом состязании: чей снимок наиболее ярко отразит женскую красоту. Направляйте снимки с пометкой: «Мисс «Красная звезда» по электронному адресу: mail@redstar.ru или в конвертах.

РАЗМИНКА ДЛЯ ЭРУДИТОВ

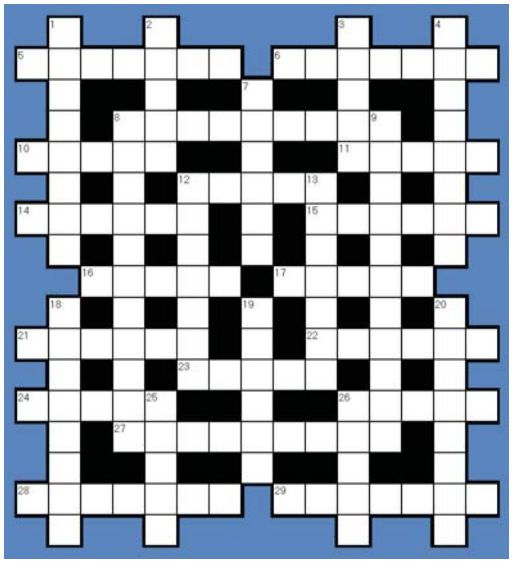

По горизонтали: 5. Краткий устный приказ; личный состав, экипаж судна. 6. Специалист, изучающий поверхность Земли с её природными ресурсами. 8. Должностное лицо, руководящее, заведующее чем-нибудь. 10. Двигатель. 11. Старинная европейская монета. 12. Плотная хлопчатобумажная или шёлковая ткань. 14. Символ царской власти. 15. Осадок на дне сосуда. 16. Химический элемент, лёгкий и прочный металл. 17. Учение о морали. 21. Правда. 22. Немецкий писатель («На Западном фронте без перемен», «Три товарища», «Триумфальная арка»). 23. Русский писатель («Жестокость», «Испытательный срок», «Через кладбище»). 24. Единица магнитной индукции. 26. Законченный оборот речи. 27. Трёх- или четырёхмачтовое парусное судно XIII–XVII веков. 28. Чистая половина крестьянской избы (обл.) 29. Укороченная винтовка.

По вертикали: 1. Один из городов с таким именем называется Великим, а другой - Нижним. 2. Помещение для стояния и ремонта летательных аппаратов. 3. Очень яркий метеор. 4. То ли нагревательный прибор, то ли теплообменник. 7. Озеро на Прикаспийской низменности, из которого добывают соль. 8. Областной центр в России. 9. Музей редкостей. 12. Род женского платья без рукавов. 13. Небольшая музыкальная пьеса лирического характера. 18. Подразделение в кавалерии, равное роте в пехоте. 19. Растение с крупными яркими цветками. 20. Государство в Южной Америке. 25. В древнегреческой мифологии – развратный спутник бога вина и веселья Диониса. 26. Растительный мир Земли.

Ответы

По горизонтали: 5. Команда. 6. Геодезия. 8. Начальник. 10. Мотор. 11. Дукат. 12. Сатин. 14. Корона. 15. Отстой. 16. Титан. 17. Этика. 21. Истина. 22. Ремарк. 23. Нилин. 24. Тесла. 26. Фраза. 27. Каравелла. 28. Горница. 29. Карабин.

По вертикали: 1. Новгород. 2. Ангар. 3. Болид. 4. Радиатор. 7. Эльтон. 8. Новосибирск. 9. Кунсткамера. 12. Сарафан. 13. Ноктюрн. 18. Экзадрон. 19. Маргаза. 20. Бразилия. 25. Сатир. 26. Флора.